

あたたかいお気持ちありがとうございます

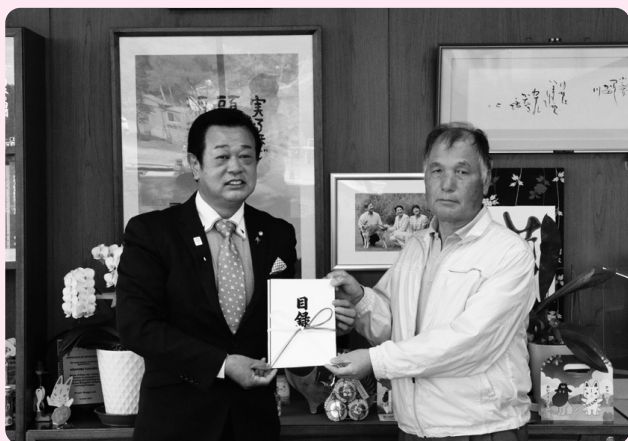

大森兼義様（逃室）から、新型コロナウイルス感染症対策への寄付金をいただきました（4/16 町長室）



公益社団法人大田原法人会様から寄付金をいただきました（左から北川弘子事務局長、平山町長、城田民男会長、大平誠副会長）（3/22 特別会議室）

成人式を「二十歳の集い」に



那須町社会教育委員会から「成年年齢引き下げに伴う那須町成人式の在り方について」の提案が提出されました。今後、成人式をどのように開催するか検討していきます。（3/22 町長室）

農家の経営安定を目指して



JAなすのから主食用米の計画生産を徹底し、農家の経営安定を図るための「需要に応じた米生産に対する要請」が提出されました。（3/19 町長室）

しめ縄と湯の花畑の屋根 新しく

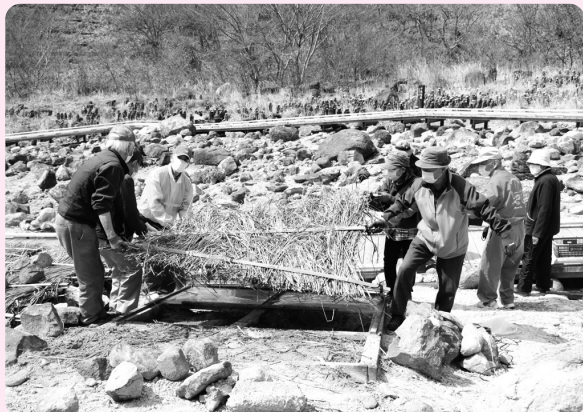

今年も那須高原湯本ガイドクラブの皆さんによって殺生石のしめ縄の交換（4/6）と湯の花畑の屋根（かや）の修繕（4/12）が行われました。

感謝状と花をいただきました



県農業振興公社の設立50周年にあたり、畜産農家の経営基盤強化と畜産環境改善に対し、円滑な事業推進に尽力したとして、町は、同公社から感謝状と花をいただきました。（3/31 町長室）

入学おめでとうございます



中学校の入学式が4月9日、小学校の入学式が4月10日に町内で行われ、2つの中学校に計139人、6つの小学校に計137人が入学しました。

入学生は、新生活のスタートに少し緊張した表情をみせていましたが、名前を呼ばれると、みな大きな声で元気よく返事をしていました。



新入生を代表して筒井森太郎さんが「誓いの言葉」を述べました（那須中）

元気な言葉で迎えてくれた在校生。これから6年間、勉強や遊びをいっぱい楽しもう（那須高原小）

日環アリーナ栃木に芦野石

県が県総合運動公園東エリアに整備し4月1日にオープンした「新体育館・新屋内水泳場（愛称：日環アリーナ栃木）」では、総合受付のカウンターや敷地内のベンチに芦野石が使われています。

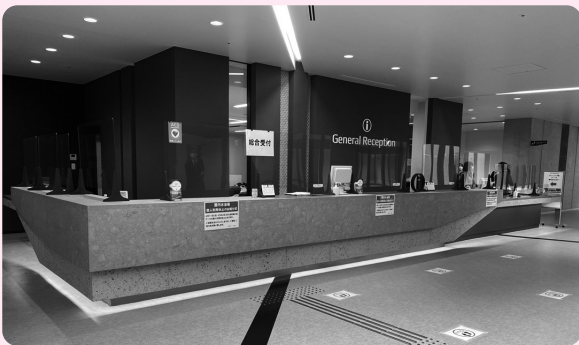

入園おめでとうございます

4月7日、那須高原保育園が民営化されて初めての入園式が行われ、計15人のかわいらしい園児が入園しました。今後、保育園では楽しい行事がたくさん待っています。



どきどきの入園式。みんなに見守られて保育園に仲間入り

お兄さんお姉さんが、優しく保育園を紹介してくれました



近場で楽しむ



表紙シリーズ「マイクロツーリズム」では、那須レジャー施設協会の協力のもと町内で楽しめる観光施設を紹介します

vol.4

国立公園 那須ロープウェイ

記憶に残る絶景 360度パノラマビュー



茶臼岳は標高1,915m。ロープウェイからの眺めは格別です。

関東を代表する那須連山の主峰「茶臼岳」。今もなお、白い噴煙を上げるその姿は、長きにわたり人々の心を魅了し続けてきました。近年では、本格的な登山者だけでなく、登山初心者にも大人気のスポットとなっています。

「那須ロープウェイ」を利用することで、茶臼岳の9合目までおよそ5分到達できることも人気のひとつ。本格的な装備がなくても、天候が良ければ、茶臼岳の山頂から磐梯山、日光連山、関東平野、筑波山などが望め、気軽に絶景を楽しむことができます。

また、四季折々の雄大な景色はもちろんですが、天候によっては那須高原一面に広がる雲海を見ることがもできます。



車掌の方々が、素敵なアナウンスで迎えてくれます。

ロープウェイは360度見渡せる定員111人の大きなゴンドラで、ペット用のキャリーバックを利用すれば、ペットと一緒に山頂まで行くことも可能です。

ぜひ一度、「記憶に残る絶景」を体験してみませんか。

新型コロナウイルス感染防止対策

- ・従業員のマスク着用
- ・屋内施設等での咳エチケット（マスク着用等）のお願い
- ・各施設に手指消毒液の設置
- ・待合室・扉・つり革等の各所の抗菌処理
- ・ゴンドラ内の小窓を開放し運行
- ・また、ホーム待機中は扉を開放し換気の徹底
- ・運行ごとの乗車人数を制限して運行 など



「手打ち蕎麦」

道の駅那須高原友愛の森近くの林の中にある「蕎麦処こなす」。店主の丸山久さんが「うちは、これだから」と勧めてくれたのは「手打ち蕎麦」。北海道美瑛産のソバ粉に、丸山さんの出身地、新潟県産の海藻を入れて打った蕎麦は、つるつるとした食感で、喉越しの良い蕎麦です。添えて出された、うど、わさびの葉の天ぷらに春を感じます。

建築関係の職人として、定年退職するまで新潟県長岡市で暮らしていた丸山さんは、「子どもが小さい時、家族でよく那須に遊びに来



蕎麦処こなす
「手打ち蕎麦」



店主の丸山 久さん

ていた。いつか住んでみたいと思っていた」といいます。

50代後半に興味で蕎麦打ちを始め、地域の行事などで振る舞ったところ、「おいしい。そば屋を出せるよ」と言われたことがきっかけで、真っ先に思い浮かんだのが那須。「ひと目で気に入った」という土地に店を開きました。

「職人は見て覚える。蕎麦打ちも独学。若い頃から何でもそうやってきたから」と語る丸山さんは、優しい笑顔で「おいしかったよ、の言葉を聞くと、また作りたくなる」と話してくれました。



蕎麦処 こなす
住所 高久乙586-42
☎0287-78-2728
営業時間 11:00~15:00
定休日 水曜日

No.5

今月の人

地域のために活動する人や
団体を紹介します



町消防団団長

鈴木 一さん(三ヶ村)

町消防団で、平成29年度から団長を務める鈴木一さんにお話を伺いました。

活動内容は

消防署や警察署、町などからの要請に応じて、通常時は防災訓練への参加や夜警による防犯活動、災害時などは救助・救急活動や避難活動、行方不明者の捜索などを行っています。また、消防車両や火器の点検のほか、音楽隊による活動なども行っています。

活動状況は

現在611人の団員がいます。多くの団員は、他に仕事をしながら、緊急時には昼夜を問わず消防団の活動に参加しています。コロナ禍で輸血用血液不足が深刻化していることを知り、役に立てればとの思いから、昨年6月と今年2月には献血にも協力しました。

課題は

全国的な問題ではありますが、人口の減少などにより消防団に加入する人が減っています。消防力を落とさずに効率の良い活動ができるよう取り組んでいきたいと考えています。男女を問わず一緒に活動する団員を募集しています。

町民の皆さんへ

団員の家族や職場などの理解と支えがあり活動できると感じています。今後も皆さんの安心、安全な暮らしのために活動していきます。

那須文芸

俳句

出征兵送りし 駅や里の花	鮎瀬 汀
花筏疏水開きに華を添へ	松浦 秀文
桜咲く岩の精華や観世音	中島 慶子
久々に夫が夢見に春の宵	中島 君江
般若心経一心に読む春の宵	高久 巻江
春の宵呑む口実は無くも良し	丹野 セツ
春宵やテレビドラマは最終話	井上 博子
今ならば語れるロマン春の宵	中込とし郎
父母の居てこそその故郷百千鳥	杉本 美風
教会のウェディングベルや百千鳥	池田 裕子
たんぽぽやお手手つないで園児帽	長島 啓子
たんぽぽや地球の鼓動足もとに	小森 静江
巻狩の野に山桜にほひたる	齋藤 照代
ちふり野の史は四世に継ぐ桜	平岡 丈子
川風に桜蕊降る河川敷	岡部 慶子
空写す池のさざなみ春の鴨	角田富美子
飛花落花開拓農道五号線	仲川 光風
糸桜めざすは下の水面まで	七海 英音
桜散るこの世に未練なき如く	田中 思楼

◎今月号の遊行柳の投句は該当作品がありませんでした

短歌

夕闇の明るき空を見上げれば	塩島 恵子
高く光りて小さき飛行機	
亡き夫の愛した八重の桜咲く	
見上げて問えば雲の動かず	平良とし子

那須文芸への出句について

出句は楷書でお願いします。判別できない場合は掲載になりませんのでご注意ください。

また、電話番号の記入をお願いします。

■締切り 5月21日(金)

■俳句の送付先

〒329-3222 那須町大字寺子丙3-166

田中 義郎 ☎72-5044

■短歌の送付先

〒329-3292 那須町大字寺子丙3-13

総務課広報広聴係 ☎72-6901

あなたの「声」を聞かせてください

地域の身近な情報や、広報「那須」の感想・意見をお待ちしています。名前と連絡先とともに、郵便、ファクシミリ、電子メールで下記までお寄せください。

■送付先 総務課広報広聴係

〒329-3292 那須町大字寺子丙3-13

Fax 72-1133 ☑koho@town.nasu.lg.jp

無料相談会



	日時	時間	場所	内容(対応者)	予約・問合せ
行政相談	5月21日(金) 6月4日(金)	9:00~12:00	ゆめプラザ・那須	行政上の困りごと (平山英夫行政相談委員)	自宅 ☎72-5234
人権相談	5月24日(月) 6月7日(月)	9:30~12:00	ゆめプラザ・那須	人権に関すること (人権擁護委員2名)	保健福祉課 ☎72-6917
心配ごと相談	5月20日(木)	10:00~15:00	ゆめプラザ・那須	身の回りの心配ごと (民生委員2名)	社会福祉協議会 ☎72-5133
子育て相談	5月15日(土) 6月19日(土)	9:00~17:00	子育て支援センター	子育てで不安なこと (児童家庭相談員 ほか)	子育て支援センター(※1) ☎71-1137
こころの健康相談	5月14日(金)	10:00~15:00	保健センター	心身の不調、 人間関係の悩み (カウンセラー)	保健センター ☎72-5858
働く人のメンタルヘルス相談	6月16日(水)	13:30~16:30	大田原労政事務所 (県那須庁舎)	仕事上での悩みごと (産業カウンセラー)	大田原労政事務所(※2) ☎0287-22-4158
交通事故巡回相談	5月12日(水) 5月26日(水)	10:00~11:00 13:00~14:00	那須県民相談室 (県那須庁舎)	損害賠償、示談交渉など (交通事故相談員1名)	県民プラザ室(※3) ☎028-623-2188
不動産相談	5月21日(金)	13:30~15:30	不動産会館県北支部	不動産取引など (相談員2名)	宅建協会県北支部 ☎0287-62-6677
広域無料法律相談	6月10日(木)	13:30~16:30	トコトコ大田原(3階)	法律上の困りごと (弁護士1名)	大田原市総務課(※4) ☎0287-23-1111
高齢者の総合相談	月~金曜日	8:30~17:00	ゆめプラザ・那須 保健福祉課	高齢者の介護、虐待、 福祉、健康など (相談内容による)	地域包括支援センター ☎71-1138 保健福祉課 ☎72-6917.6910
障がい等の総合相談窓口	【町委託業】○指定相談支援事業所/エル ☎73-5315 ○地域生活支援センターゆずり葉(那須塩原市) ☎0287-63-7777				保健福祉課障がい者福祉係 ☎72-6917

- ※1 子育て相談：別日の希望がある方はご相談ください。
- ※2 働く人のメンタルヘルス相談：相談日3日前(土日祝日を除く)17時までに電話で予約。
- ※3 交通事故巡回相談：相談日3日前(土日祝日等を除く)までに電話で予約。予約がないときは、巡回相談を実施しません。
- ※4 広域無料法律相談：6月3日(木)~9日(水)の期間に電話で予約。

困ったときは一人で悩まず相談しましょう。

薬を包装紙ごと誤って飲んでしまった事故が起きています。包装シートは切り離すと角が鋭く、誤飲すると消化管を傷つけます。また、シートの素材はエックス線撮影でも写りにくいため、発見が遅れて重症化することもあります。

のどに違和感があり、誤飲が疑われる場合は医療機関を受診するようにしましょう。日ごろから休日・夜間に受診できる医療機関と連絡先を確認しておくことも大切です。

〈ひとこと助言〉

薬を包装シートから取り出したつもりが、シートが付いたまま飲んでしまった。のどに痛みとひっかかりがあったので、病院を受診し、内視鏡で食道にあった包装シートを取りだしてもらった。
(80歳代男性)

事例

消費の豆知識 薬の包装シート 誤飲に注意



悪質商法や多重債務などの消費生活に関する相談は、

「那須町消費生活センター」へ!

- 開所日 月曜日~金曜日(祝日・年末年始を除く)
- 時間 午前9時~正午、午後1時~4時
- 場所 那須町役場内1階東側
- 電話 0287-72-6937

「消費者ホットライン」3桁の電話番号**188**番へ

土日など役場が休みの時にも、相談可能な窓口へおつなぎします。(年末年始を除く)



- ▼問合せ
- 那須町消費生活センター
☎72-6937
- 栃木県消費生活センター
☎028-625-2227

令和3年5月・6月のカレンダー

5月10日～6月9日

5月	
10	月 休館（図書館、スポセン、文セン、探訪館、ドーム）
11	火 休館（ゆめプラザ・那須）
12	水 交通事故巡回相談 （那須県民相談室 午前10時～、午後1時～） 休館（りぼーる）
13	木
14	金 こころの健康相談日（保健センター午前10時～午後3時）
15	土 子育て相談（子育て支援センター 午前9時～午後5時）
16	日 毎月第3日曜日は家庭の日です。 ～家庭のきずなを深める日としましょう～那須町教育委員会 休日当番医診療 福島整形外科病院（☎62-0805）
17	月 休館（図書館、スポセン、文セン、探訪館、ドーム）
18	火 休館（ゆめプラザ・那須）
19	水 休館（りぼーる）
20	木 心配ごと相談（ゆめプラザ・那須 午前10時～午後3時）
21	金 行政相談（ゆめプラザ・那須 午前9時～正午） 不動産無料相談 （不動産会館県北支部 午後1時30分～3時30分）
22	土
23	日 休日当番医診療 中川医院（☎62-0040）
24	月 人権相談（ゆめプラザ・那須 午前9時30分～正午） 休館（図書館、スポセン、文セン、探訪館、ドーム）

25	火 休館（ゆめプラザ・那須）
26	水 交通事故巡回相談 （那須県民相談室 午前10時～、午後1時～） 休館（りぼーる）
27	木
28	金
29	土
30	日 休日当番医診療 須田医院（☎68-0006）
31	月 休館（図書館、スポセン、文セン、探訪館、ドーム）
6月	
1	火 休館（ゆめプラザ・那須）
2	水 休館（りぼーる）
3	木
4	金 行政相談（ゆめプラザ・那須 午前9時～正午）
5	土
6	日 休日当番医診療 塩田医院（☎72-1860）
7	月 人権相談（ゆめプラザ・那須 午前9時30分～正午） 広報那須6月号発行 休館（図書館、スポセン、文セン、探訪館、ドーム）
8	火 休館（ゆめプラザ・那須）
9	水 休館（りぼーる）

※休館案内 表示と問合せは以下のとおりです。

図書館：那須町立図書館（☎72-5840）、スポセン：那須町スポーツセンター（☎72-5959）、文セン：那須町文化センター（☎72-6565）、探訪館：那須歴史探訪館（☎74-7007）、ドーム：那須スイミングドーム（☎72-6788）、ゆめプラザ・那須：那須町子ども未来課（☎72-6959）、りぼーる：りぼーる・たなか（☎73-5347）です。

※検診等は保健だより(15頁)をご覧ください。

※内容等は変更になる場合があります。

広報那須6月号 6月7日(月)発行

5月の納税 納期限 5月31日(月)

・軽自動車税1期（年税額）

納め忘れの町税はありませんか？今一度ご確認ください。

- 納税は便利な口座振替で！ ○コンビニでも納められます。
- クレジットカード納付や、LINEPay、PayPayでの納付もできます。

（クレジットカードの納付は町県民税、固定資産税、軽自動車税、国民健康保険税のみ納期限内に限ります。詳しくは税務課まで☎72-6904）

毎週水曜日に夜間延長窓口を開設しています

■開設課（本庁）

- 住民生活課（☎72-6908）
- 保健福祉課（☎72-6910）
- 税務課（☎72-6936）

■開設時間

午後5時15分～7時
※水曜日が祝日の場合は木曜日に開設

那須平成の森だより

自分だけの自然に出会う

第11回 「自然環境モニタリング」

もともと御用邸用地だった「那須平成の森」が一般開放されたのは、今から約10年前の平成23年。それまで那須平成の森はどんな場所だったのでしょうか？

今は木々に覆われていますが、大正15年に御用邸用地となるまでは、在来種の農耕馬（那須駒）が放牧されており、ススキ草が広がっていたようです。

それから約90年、自然が手つかずの状態になったことで、豊かな森が育ってきました。そこにどんな動物がいるの？人が利用することによって、どんな影響があるの？それを知る手がかりとして、那須平成の森では、モニタリング調査を実施しています。

調査項目は、植物、中・大型哺乳類、爬虫類、両生類、チョウ・ハムシ類、魚類、ネズミ類、ヤマネ、サンショウウオ類、水質、外来植物など。それぞれの項目について、調査手法や時期、ルートなどを決め、定期的に調査します。

調査結果から、いくつか読み取れることがあります。ツキノワグマ、ウサギ、ヤマネなど、たくさん生き物のすみかとなっている

こと。木々が徐々に太くなり、今も森全体が成長していること。このことから、平成の森開園前から今に至るまで、豊かな環境が維持されていると言えるのではないのでしょうか。



チョウ・ハムシ調査の様子

一方、気がかりな環境変化にも気付かされます。人が多く入るところには、外来植物が進入了ました。また、開園時にはほとんど確認されなかったニホンジカやイノシシが急増し、樹皮はぎや掘り返しの跡も見られるようになりました。森の植生が変化し、昆虫や小動物の生きていく環境が変わってしまうので

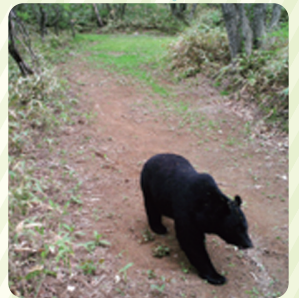

中・大型哺乳類調査では、センサーカメラで動物の種類や数を調べます

ほど、危機感を感じます。この調査結果を踏まえて、どんな対策が必要か、専門家の先生と考えています。

難しい課題もありますが、那須平成の森が、いつまでも喜びや発見を与えてくれる場所であり続けるように、これからもモニタリングを続けていきます。

環境省日光国立公園管理事務所

宮森由美子

かつこう

5月5日の「こどもの日」は、もともとは古代中国の菖蒲（ショウブ）を用いた邪気払いの行事で、年齢や性別に関係ありませんでした。後に日本では菖蒲を勝負にかけて、男子の武運や発展を願う節句に変化したといえます。▼鯉のぼりは、当初は紙で作ったそうです。住宅事情などで鯉のぼりを立てるのが難しいとき

は、「鯉のぼりの代わり」ではなく、あえて紙で作って飾るのも良いですね。▼さて、新年度が始まり1カ月。日本には1月の正月と4月の新年度と二つの節目があります。1月に「今年はこの年にしよう」と誓ってもなかなか実行できないとき、4月にもう一度思い出して、「今年度もこそ」と再スタートが切れるのはとてもありがたいと感じます。▼進学や就職、職場の異動など、この春から新しい環境で、

新しいことに取り組んでいる人もいます。▼新しいことは「慣れないこと」でもありません。緊張や不安があったり、慣れないことに時間がかかったり、落ち込むこともあるかもしれませんが、そうして新しいことに挑戦している皆さんは、本当にすごいと思います。▼でも、少し疲れを感じたら、悠々と空を泳ぐ鯉のぼりを眺めたり、家族とゆっくり過ごしたりして、気分転換してくださいね。

こんにちは 赤ちゃん



令和2年3月19日生

あかり 幸良 朱莉 ちゃん (大日向) 父 直樹さん 母 恵里さん

朱莉ちゃんは…
いたずらが大好きなあかりちゃん。元気いっぱい子育てね！！

「こんにちは赤ちゃん」コーナーの写真を随時募集しています。
詳しくは総務課広報広聴係(☎72-6901)まで。

町の世帯と人口 (4月1日現在・住民基本台帳) ()の数字は前月比

●世帯数 10,458世帯 (+29)
●人口 24,679人 (-44)
男 12,276人 (-30)
女 12,403人 (-14)

出生 6人 (- 3)
死亡 37人 (+ 5)
転入 136人 (+63)
転出 147人 (+76)
その他 4人