

# あたたかいお気持ちありがとうございます



来春、小学1年生になる認定こども園那須幼稚園の園児7人が「勤労感謝の日」にちなんで役場を訪問し、きれいなシクラメンの花をいただきました（11/21 405会議室）



那須町商工会親睦ゴルフ大会様から、ジュニアゴルフ育成事業振興のために寄付金をいただきました（11/11 町長室）



9月8日、FutureWorkDesign株式会社様から那須町立図書館の充実のために寄付金をいただき、11月7日、町から感謝状を贈呈しました。（11月7日 特別会議室）

## 第16回U18陸上大会 優勝おめでとう

10月23日に開催された「JOCジュニアオリンピックカップ 第16回U18陸上大会」の男子800m決勝で、那須町出身で作新学院高等学校2年の平澤潤燕さんが1分52秒52のタイムで優勝し、全国大会で初のタイトルを獲得しました。11月22日、優勝報告のため平山町長を訪問しました。

平澤さんは「令和5年夏に北海道で開催されるインターハイでの優勝を目指して、1分50秒を切るができるよう練習に励みたい」と、今後の目標を力強く話してくださいました。



## 関西圏へ 町の魅力をラジオで発信



11月15日、大阪府を放送対象地域にラジオを放送する株式会社エフエム大阪の西山勝代表取締役社長が役場を訪れ、平山町長と懇談しました。

町では、関西圏からの誘客強化のため、FM大阪の朝番組「Marché Coucou」で期間限定のPRコーナーを開始しました。10月27日の初回放送では、同系列局のエフエム栃木のスタジオから中継で平山町長が出演し、町の魅力をリスナーに発信しました。今後もさまざまな手法で関西圏からの誘客に力を入れ、町の観光活性化を推進していきます。

## 戦没者のご冥福と平和な世界を願って

11月16日、役場前の慰霊塔で町遺族会による戦没者合同慰霊祭が行われました。先の大戦における犠牲者を追悼し、平和を祈念するため、那須・芦野・伊王野支部遺族会が3年に1度合同で開催しています。参列者の黙とう後、代表者は玉串を捧げ戦没者の方々のご冥福を祈りました。



## 子どもたちの無病息災を願って



11月3日、黒田原神社で秋の例大祭が開催されました。来年少学する子どもたちが境内から黒田原駅前を練り歩く「稚児行列」や赤ちゃんの「泣き相撲」が行われました。境内には赤ちゃんの元気な泣き声と見守る人々の笑い声が響き渡り、多くの人でにぎわいました。

タウントップックス

子育て・ほげんだより

生涯学習だより

図書館だより

タウンinformation

カメラスケッチ

みんなの広場

無料相談会・消費の豆知識

年末年始業務日程

カレンダー

## 第17回那須アワード授賞式

那須ショートフィルムフェスティバル2022が11月5日から始まり、最終日の11月13日那須高原南ヶ丘牧場で、第17回那須アワード授賞式が行われました。

応募総数120作品の中から、22作品がノミネートされ、森翔太監督の「17クラブ」がグランプリを受賞し、平山町長から賞金とトロフィーが手渡されました。



## 新型コロナウイルスの終息を願って



10月26日～11月3日、旅館山楽で2人組漫画家（ひめかわ あき 姫川明輝）の1人である本田安桂美あけみさんの作品展「瑞獣画展」が開催されました。姫川さんは、那須に伝わる九尾の狐伝説をモチーフにした「蘇る九尾狐プロジェクト9b」のアートディレクターを務めるなど、町の魅力発信に尽力されています。

瑞獣画展では神に仕える瑞獣・神獣を描いた作品が展示され、中には昔の絵師は疫病が流行ると祈願絵を描いたことになみ、新型コロナウイルスの終息を願って描いた108枚のオオカミの墨絵の一部なども並びました。

## 薄暮時間帯の交通事故に気を付けよう!



11月1日、那須町と那須塩原警察署の合同で交通安全の啓発を行いました。年末から年明けにかけて、薄暮時間帯（日没時刻の前後1時間）の視界が悪くなり、高齢歩行者と車両が衝突する交通事故が増加する傾向にあることから、歩行者用の反射材やキーホルダーなどを配布して注意喚起し、ドライバーには早めの前照灯の点灯や夜間のハイビームの励行を呼びかけました。

## 第38回那須町文化祭

10月16日～11月20日、文化センターで第38回那須町文化祭が開催されました。約1カ月間にわたり町文化協会会員のステージ発表や作品展示のほか、児童生徒の作品展示が行われました。



## 和い輪い学習フォーラムで熱い意見交換

11月18日に文化センターと那須中学校の2会場で開催された「第12回和い輪い学習フォーラム」では、町内の教職員、保護者、地域住民ら計174人が参加し「子どもたちの放課後・休日をデザインしよう!」をテーマに意見交換しました。

今年6月、スポーツ庁から公立中学校の部活動を段階的に地域移行するという提言がありました。本町の小中学校の部活動は各学校の教職員を中心に行われており、今後、部活動を含む放課後・休日の在り方が変わってくるのが予想されます。そこで、当事者である児童・生徒の保護者、教職員、地域住民の意見を聞くことが重要だと考え、熟議のテーマとしました。

熟議では、町の課題（児童生徒数・部活の選択肢が少ない、指導者がいないなど）の解決方法や部活動の地域移行が上手くいく方法、部活動に頼らない放課後を充実させるための方法をグループで話し合いました。



活発な意見を出し合い、熱い熟議になりました



平久井教育長は「部活動は、リーダーシップ・主体性・自己管理能力など、勉強では学べない豊かな人生送るための重要な力を養える。いただいた意見を今後の部活動のありかたに生かしていく」と述べました



## 上手にりんごをとれるかな?



11月18日、伊王野保育園でりんご狩り体験を行いました。訪れたのは大野りんご園。りんごの種類やとり方を教えてもらった園児たちは一目散に駆け寄り、大きいりんごを探しました。高い枝にあるりんごは、脚立に乗って手を伸ばし、小さな手で優しく丁寧にとりました。



タウントップックス

子育て・ほげんだより

生涯学習だより

図書館だより

タウンinformation

カメラスケッチ

みんなの広場

無料相談会・消費の豆知識

年末年始業務日程

カレンダー

## 職場体験で働くとは何かを学ぶ



荻田大輝さんと大森龍羽さんはホテルサンバレー那須で客室清掃を体験しました。ベッドメイキングや掃除機かけ、空気清浄機の清掃などを行い「体力仕事だが、従業員の方々のきれいにしてお客さんを迎えたいという強い思いを感じた」と、働くことのやりがいとは何かを学びました。

那須中学校2年生は、社会体験を通じて広い視野と自立心を養うため、11月16日～18日の3日間、町内27事業所でマイチャレンジ（職場体験）を実施しました。



動物に興味があるという人見悠紀さんは、南ヶ丘牧場で動物たちの管理を体験しました。馬や小動物小屋の清掃やブラッシングなどを行い「動物たちに気持ち良く過ごしてもらうために必要なことだが、1日があつという間に過ぎるほど大変な仕事」と話し、馬の生命線である足裏の汚れを、一生懸命にかき出しました。

## RADIO BERRY×那須町 なすTeen's RADIO PROJECT

農業の大切さと郷土愛、コミュニケーションスキルを育むことを目的に、農林振興課と学校教育課の連携事業として、株式会社エフエム栃木協力のもと、町内の中学生6人がラジオ番組の制作を行っています。5年目となる今年のテーマは「Uターン・Iターン農業」です。ワークショップでラジオパーソナリティーのくぼたあやのさんからインタビューの方法などを学び、U・Iターンした農家を取材し、その思いや取り組みを自分の言葉にしてラジオの生放送で伝えます。

11月27日に行われた現地取材では、実際に畑や機械を見たり、採れたての野菜等を試食しながら、たくさんのお話を伺いました。気になる内容は、ぜひラジオをお聞きください！

エフエム栃木  
「RADIO BERRY 76.4FM」  
生放送！12月18日(日)  
午後7時～7時55分

中林 柚乃さん（那須中）  
西村 志帆さん（那須中）  
高根沢 琉星さん（那須中央中）  
薄井 みちるさん（那須中央中）  
菅野 泰我さん（那須中央中）  
高根澤 葵さん（那須中央中）



【取材①】takeshifarmの渡邊さん  
土づくりに力を入れている渡邊さん。取材の流れで赤カブを試食！！人生で初めての食レポに挑戦しました



【取材②】那須高原こたろうファームの渋江さん  
紫白菜などの多種多様な色とりどりの野菜を作る渋江さん。「常に自然との戦い」と、農業の大変なこと話してくれました



【取材③】稲作本店の井上さん  
稲作は農業の中で最も機械化が進むと話す井上さん。これからの農業で生き残るための取り組みを話してくれました

# 無料相談会

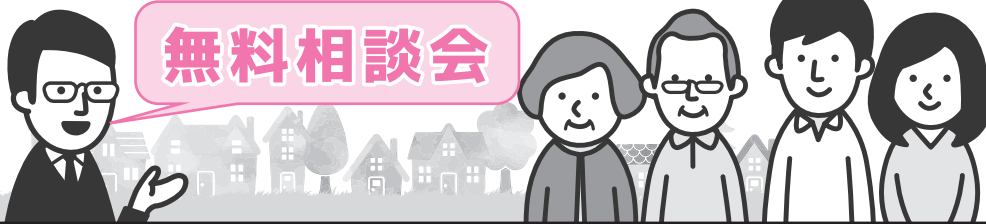

	日程	時間	場所	内容(対応者)	予約・問合せ
行政相談	12月16日(金) 1月6日(金)	9:00~12:00	ゆめプラザ・那須	行政上の困りごと (平山英夫行政相談委員)	自宅 ☎72-5234
心配ごと相談	12月20日(火)	10:00~15:00	ゆめプラザ・那須	身の回りの心配ごと (民生委員2名)	社会福祉協議会 ☎72-5133
子育て相談	12月17日(土) 1月21日(土)	9:00~17:00	子育て支援センター	子育てで不安なこと (児童家庭相談員 ほか)	子育て支援センター(※1) ☎71-137
働く人のメンタルヘルス相談	12月20日(火)	13:30~16:20	大田原労政事務所 (県那須庁舎)	仕事上での悩みごと (産業カウンセラー)	大田原労政事務所(※2) ☎0287-22-4158
交通事故巡回相談	12月28日(水) 1月11日(水)	10:00~11:00 13:00~14:00	那須県民相談室 (県那須庁舎)	損害賠償、示談交渉など (交通事故相談員1名)	県民プラザ室(※3) ☎028-623-2188
不動産相談	12月23日(金)	13:30~15:30	不動産会館県北支部	不動産取引など (相談員2名)	宅建協会県北支部 ☎0287-62-6677
広域無料法律相談	1月12日(木)	13:30~16:30	トコトコ大田原(3階)	法律上の困りごと (弁護士1名)	大田原市総務課(※4) ☎0287-23-1111
高齢者の総合相談	月~金曜日	8:30~17:00	那須地区地域包括支援センター (ゆめプラザ・那須内)(※5) 高原地区地域包括支援センター(※6) 保健福祉課	高齢者の介護、虐待、 福祉、健康など (相談内容による)	那須地区地域包括支援センター (ゆめプラザ・那須内) ☎71-1138 高原地区地域包括支援センター ☎73-8881 保健福祉課 ☎72-6917,6910
成年後見相談会	1月13日(金)	13:00~16:00	ゆめプラザ・那須	成年後見制度に関すること (司法書士)	保健福祉課社会福祉係(※7) ☎72-6917
障がい等の総合相談窓口	【町委託業者】○指定相談支援事業所ノエル ☎73-5315 ○地域生活支援センターゆずり葉(那須塩原市) ☎63-7777				

- ※1 子育て相談：別日の希望がある方はご相談ください。
- ※2 働く人のメンタルヘルス相談：相談日3日前(土日祝日を除く)午後5時までに電話で予約。
- ※3 交通事故巡回相談：相談日3日前(土日祝日等を除く)までに電話で予約。予約がないときは、巡回相談を実施しません。
- ※4 広域無料法律相談：1月5日(木)~11日(水)の期間に電話で予約。
- ※5 那須地区地域包括支援センター対象地区(黒田原、田中、大島、逃室、夕狩、成沢、芦野、寄居、富岡、伊王野、美野沢、稲沢)
- ※6 高原地区地域包括支援センター対象地区(大沢、田代、池田、室野井、湯本、高久)
- ※7 成年後見相談会：電話で予約。定員2名先着順。

## 消費の豆知識 急増！海産物の電話 勧誘販売・送り付け トラブル



「新型コロナウイルスの影響で商品が売れない。支援してほしい」と電話で勧誘され、勧められた海産物の詰め合わせを注文したものの、届いた商品は値段相当とは言えない質の悪いものだったという相談が急増しています。

また、電話勧誘の際に購入を断っても後日商品が届くなど、送り付けの事例もみられます。

▼消費者へのアドバイス  
○少しでもおかしいと思ったら、きっぱりと断りましょう。

「新型コロナウイルスの影響で収入が減って困っている」などと消費者の同情心につけこみ、意図的に断りづらい状況にする事業者がみられます。必要以上に情に訴えてくる、勧誘が強引など、少しでも不審な点があった場合はきっぱりと断りましょう。

○電話勧誘で契約をしたときはクーリング・オフしましょう。  
事業者からの電話勧誘を受けて契約をした場合は、特定商取引法

に定める「電話勧誘販売」に該当します。電話で海産物の購入を承諾してしまっても契約の取り消しやクーリング・オフができる場合があります。不安に感じたりトラブルになった際は消費生活センター等に相談してください。

- ▼問合せ  
○那須町消費生活センター ☎72-6937
- 栃木県消費生活センター ☎028-625-2227



悪質商法や多重債務などの消費生活に関する相談は、「那須町消費生活センター」へ!

- 開所日 月曜日~金曜日(祝日・年末年始を除く)
- 時間 午前9時~正午、午後1時~4時
- 場所 那須町役場内1階東側
- 電話 0287-72-6937

「消費者ホットライン」3桁の電話番号188番へ  
土日など役場が休みの時にも、相談可能な窓口へおつなぎします。(年末年始を除く)

# 町内のボランティアを紹介します!!

「ボランティアをしたい」「ボランティアをお願いしたい」「ボランティアグループに入りたい」など、ボランティアの相談、紹介、情報提供等を行っています。気軽に当センターに相談してください。



## 【問合せ】

○那須町社会福祉協議会  
ボランティアセンター係  
☎72-5133  
(那須町大字寺子乙2566-1  
ゆめプラザ・那須内)



## 登録団体(11月29日時点)

- ① 那須町更生保護女性会 青少年の健全育成活動や、保護司会との連携、町子育て支援センターにて託児ボランティアを実施
- ② 伊王野ふれあいルーム 伊王野地区での高齢者の交流の場として、ふれあいルームの開催を支援
- ③ 那須町音訳ボランティア サークル泉 広報那須、なすまち議会日より、なす社協だよりの音訳、CD化、配布。音訳図書作成等を実施
- ④ 那須音頭保存会 高齢者施設等での踊り、お話し相手、四季折々の催事を実施
- ⑤ 傾聴と在宅支援のボランティア A・のぼらん 傾聴と在宅支援活動、ケアラズカフェ等
- ⑥ 那須町食生活改善推進委員会 世代をつなぐ、地域をつなぐ食育活動の推進等
- ⑦ りんどうでサロン アンチフレイル体操、おしゃべり会、脳トレ等を実施
- ⑧ あかりキッチン 大島地区の1人暮らし高齢者等への食事会の開催や見守りかねての弁当宅配を実施
- ⑨ 那須の道を美しくする100人の会 町内の清掃、那須インター周辺の整備
- ⑩ 那須高原湯本ガイドクラブ 湯本地区の史跡案内、那須温泉神社、殺生石周辺の環境整備、湯もみ等
- ⑪ 那須町手話サークルへほほえみ 聴覚障がい者について理解し、手話を学ぶ。イベントや学校等でボランティア活動を実施
- ⑫ 那須音頭の会 イベント等で那須音頭の踊りを披露
- ⑬ おはなし三度笠 民話・落語・踊り・手品・歌等を施設や学校公民館等で披露
- ⑭ 那須傾聴 福祉施設等での傾聴活動。傾聴を必要とする人への個人宅傾聴
- ⑮ そばの里伊王野愛好会 町内の高齢者施設等でそば打ちと振るまい。学校等でそば打ち教室の開催
- ⑯ ウィンディボランティア 那須高原自然の家主催事業の活動支援
- ⑰ 那須かたりべの会 図書館内でのボランティア活動及び学生への読み聞かせを実施
- ⑱ りんどう作業所支援ボランティア りんどう作業所内活動のサポート
- ⑲ オレンジカフェ こもればの時間 認知症の方やそのご家族、地域の方々などさまざまな方が集い、体操や茶話会などを実施
- ⑳ 森のふくろう倶楽部 サロンを開催。カラオケ教室、手芸、茶話会等の沢山のイベントを実施
- ㉑ レッツゴミひろい 町内のゴミ拾いを実施
- ㉒ 芦野の里案内ボランティア遊行会 芦野地区の歴史や文化等を学び、案内ボランティアとして活動
- ㉓ 花フラつばき フラダンス披露
- ㉔ 那須シニアカレッジ 花フラ・ビーチ フラダンス披露
- ㉕ らくらくサポートセンター那須(有償ボランティア) 普段の生活の中のちょっとした困りごとをサポート
- ㉖ お元氣ねつと(有償ボランティア) 草刈りや、外出支援など、高齢者の生活支援を実施

## 個人登録者(11月29日時点)

- ・障がい者支援ボランティア
- ・障がい者施設のボランティア
- ・子育て支援ボランティア
- ・軽作業の生活支援(草刈、電球交換など)
- ・災害支援ボランティア
- ・防災士ボランティア
- ・こども食堂ボランティア
- ・工作ボランティア
- ・送迎ボランティア



## 広報モニター募集中!!

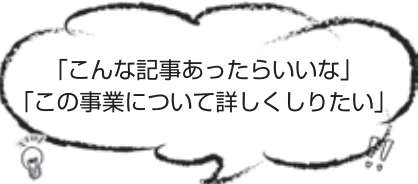

広報那須をより良い広報紙にするため、身近な活動・情報の提供や、広報紙に対する意見・提案をお寄せくださる広報モニターを公募します。

- ▼資格 町に住所を有する満20歳以上の方
- ▼募集人数 5人以内
- ▼選考 地区、性別、年齢構成等を考慮の上、選考
- ▼委嘱期間 委嘱の日々令和6年3月31日
- ▼職務 町民の身近な活動や情報の提供、広報モニター設置目的を達成するために依頼する事項に協力いただきます。
- ▼申込方法 所定の応募用紙に必要事項を記入の上、提出
- ※応募用紙は総務課(本庁3階)、町ホームページに掲載します。
- ▼募集期間 1月31日(火)まで
- ▼申込み・問合せ 総務課広報係 ☎72-6901

No.23

# 今月の人

地域のために活動する人や  
団体を紹介します



はなして・うたって・おどつて・お会いしたい  
おはなし三度笠

学校や自治会、シニアクラブや高齢者施設等で詩芸や踊り等を披露する歌謡活動を行っている「おはなし三度笠」の事務局長、石川洋雄さんにお話を伺いました。

活動内容は、9年前に8人の会員から始まりました。現在は23人で、全員「自然亭○○」という名前で活動しています。俄語や手品、弾き語りや舞踊等を依頼者からの要請に応じて行います。近頃は、ふまねつと運動という認知症予防体操も行っています。

活動のやりがいは「わはは、わはは」と手をたたき、声を上げて笑ってくれます。施設によると、普段はあまり感情を出さない方とのこと。私たちの演奏で笑顔になる姿を見ると来てよかったと感じます。この活動は、与えるだけではありません。私たちが笑顔や元気をもらっているのです。この与えたり、もらったりすることが、やりがいにつながっています。

町民のみなさんへ  
町にはたくさんさんのボランティアグループがあります。皆さんの希望に合うものをどんどん利用して、笑顔と元気をもらいましょう。

（関連記事26ページ）  
問合せ 事務局  
☎090・3242・5178

## 短歌

◎今月号の進行神の投句はありませんでした

夕焼に那須路染まりて静かなる  
暮れゆく山路 明けゆく山路  
公孫樹那須町廻ればそちここに  
黄に輝きて神守りいる

竹井 麗州  
塩島 恵子

## 俳句 (2022.12月号)

### ・那須文芸

バッティング親子の影絵冬障子  
まんまるの障子灯りの粋な宿  
屋形船川面ひかりの白障子  
花や葉の飾り切り貼る障子かな  
振り向けば短日の幕既に下り  
とつぷりと昏れて障子のうすあかり  
峡深く見上ぐる空や茨の実  
落葉焚白煙昇る鳥居奥  
露天の湯訛り飛び交う秋の那須  
見通しの良くなる棚田冬近し  
即興のジャズを弾くよに舞う落葉  
浮き草の風にただよふ浮寝鴨  
夕さりの草に震へる秋の蝶  
戸を開ける音の違ひや冬隣  
手びねりの香炉窓辺に冬近し  
枯葉まふ風に遊ばれふきだるま  
银杏敷く会津ころり三観音  
鴨のむれなき声こだま大和空  
激漉を切り裂く如く鴨進む

杉浦 公子  
益子美登里  
渡辺 愛子  
五月女加代子  
須藤さよ子  
松本 和子  
生嶋 敏  
田部井清子  
高久 巻江  
岡部 慶子  
平岡 丈子  
長島 啓子  
齋藤 照代  
七海 英音  
小森 静江  
津田イツ子  
仲川 光風  
大島 昇  
田中 思楼

### 那須文芸への出句について

出句は楷書でお願いします。判別できない場合は掲載になりませんのでご注意ください。

また、電話番号の記入をお願いします。

■締切り 12月16日(金)

■俳句の送付先

〒329-3222 那須町大字寺子丙3-166

田中 義郎 ☎72-5044

■短歌の送付先

〒329-3292 那須町大字寺子丙3-13

総務課広報広聴係 ☎72-6901

### 表紙の話

#### 那須連山と那須高原大橋(11月25日撮影)

今月は、那珂川に架かる那須町と那須塩原市を結ぶ那須高原大橋の様子をお届けします。撮影時間は午後4時頃で、西日に照らされた橋と那須連山が、雄大な那須の自然を感じさせます。天気の良い日には、ドライブをしながら景色を楽しんでみてはいかがでしょうか。

# 年末年始[12月27日(火)~1月5日(木)]業務日程

○：開館 ×：閉館

施設名	12月					1月				
	27日 (火)	28日 (水)	29日 (木)	30日 (金)	31日 (土)	1日 (日)	2日 (月)	3日 (火)	4日 (水)	5日 (木)
役場本庁・支所 総務課総務係 ☎72-6901	○	○	×	×	×	×	×	×	○	○
ゆめプラザ・那須 こども未来課管理係 ☎72-6959	○	○	×	×	×	×	×	×	○	○
文化センター 生涯学習課文化振興係 ☎72-6565	○	×	×	×	×	×	×	×	×	○
スポーツセンター 生涯学習課施設管理係 ☎72-5959	○	×	×	×	×	×	×	×	×	○
図書館(※1) ☎72-5840	○	○	○	○	×	×	×	×	○	○
那須歴史探訪館 ☎74-7007	○	×	×	×	×	×	×	×	×	○
那須スイミングドーム ☎72-6788	×	×	×	×	×	×	×	×	×	○
りぼーる・たなか ☎73-5347	○	×	×	×	×	×	×	×	×	○
町民バス ふるさと定住課公共交通係 ☎72-6955	○	○	○	○	○	○	○	○	○	○
デマンド型乗合交通 ふるさと定住課公共交通係 ☎72-6955	○	○	○	○	○	×	○	○	○	○
クリーンステーション那須(※2) ☎74-0420	○	○	×	○	×	×	×	×	○	○
広域クリーンセンター大田原 ☎0287-20-2270	○	○	○	○	×	×	×	×	○	○
火葬場(那須聖苑) 那須塩原市環境課 ☎62-7142	○	○	○	○	×	×	×	○	○	○

※1 休み中の貸し出し図書の返却は、外に備え付けてある回収ボックスに入れてください。

※2 ごみの収集(ごみステーション収集)は収集計画表のとおりです。

12月30日(金)は一般ごみ(燃えるごみ、燃えないごみ、資源ごみのみ)を受け入れます。午前8時30分~午後4時30分  
1月4日(水)以降は通常受け入れです。

## ◆ 上下水道課・し尿処理施設からのお願い ◆

12月29日(木)から1月3日(火)までの期間に、道路上から水があふれているなどの漏水事故を発生した場合は、下記まで連絡をお願いします。

○日中の連絡先 午前8時30分~午後5時15分  
役場本庁(日直) ☎72-6901

○夜間の連絡先 午後5時15分~午前8時30分  
那須消防署 ☎72-1215

### ◎資源は大切に◎

水は限りある資源です。大切に使いましょう。

■問合せ 上下水道課水道施設係 ☎72-6920

12月29日(木)から1月3日(火)まで、し尿と浄化槽汚泥の受入を停止します。年末は、し尿汲み取りと浄化槽清掃の依頼が集中しますので、許可業者へのご依頼は早めをお願いします。

・協業組合環境整美公社 本社 ☎0287-23-3231  
那須営業所 ☎0287-74-0516

・有限会社高安産業 ☎0287-22-3378

・有限会社ポート・ワン ☎0287-62-1455

・有限会社新井衛生社 ☎0287-62-1753

・宇都宮文化センター株式会社 ☎0287-32-4570

■問合せ 那須地区広域行政事務組合事業課業務係  
☎0287-65-3611

# 令和4年12月・令和5年1月のカレンダー

新型コロナウイルス感染拡大防止のため、各施設で利用制限をする場合があります。  
最新の状況は、町ホームページをご覧ください。

12月10日～1月9日

12月	
10	土
11	日
休日当番医療 福島整形外科病院 ☎62-0805 休館 (ゆめプラザ・那須)	
12	月
休館 (図書館、スポセン、文セン、探訪館、ドーム)	
13	火
14	水
休館 (りぼーる)	
15	木
16	金
行政相談 (ゆめプラザ・那須 午前9時～正午)	
17	土
子育て相談 (子育て支援センター 午前9時～午後5時)	
18	日
毎月第3日曜日は家庭の日です。 ～家庭のきずなを深める日としましょう～那須町教育委員会 休日当番医療 はらクリニック ☎39-5232 休館 (ゆめプラザ・那須)	
19	月
休館 (図書館、スポセン、文セン、探訪館、ドーム)	
20	火
心配ごと相談 (ゆめプラザ・那須 午前10時～午後3時) 働く人のメンタルヘルス相談 (大田原労政事務所 午後1時30分～午後4時20分) 休館 (探訪館)	
21	水
休館 (りぼーる、探訪館)	
22	木
休館 (探訪館)	
23	金
不動産無料相談 (不動産会館県北支部 午後1時30分～3時30分)	
24	土
25	日
休日当番医療 立花医院 ☎72-0311 休館 (ゆめプラザ・那須)	

26	月
休館 (図書館、スポセン、文セン、探訪館、ドーム)	
27	火
休館 (「年末年始業務日程」28ページ参照)	
28	水
交通事故巡回相談 (那須県民相談室 午前10時～、午後1時～) 休館 (「年末年始業務日程」28ページ参照)	
29	木
休日当番医療 小関整形外科 ☎36-0203 休館 (「年末年始業務日程」28ページ参照)	
30	金
休日当番医療 米倉クリニック ☎64-3335 休館 (「年末年始業務日程」28ページ参照)	
31	土
休日当番医療 菅間記念病院 ☎62-0733 休館 (「年末年始業務日程」28ページ参照)	
1月	
1	日
休日当番医療 菅間記念病院 ☎62-0733 休館 (「年末年始業務日程」28ページ参照)	
2	月
休日当番医療 菅間記念病院 ☎62-0733 休館 (「年末年始業務日程」28ページ参照)	
3	火
休日当番医療 菅間記念病院 ☎62-0733 休館 (「年末年始業務日程」28ページ参照)	
4	水
休館 (「年末年始業務日程」28ページ参照)	
5	木
広報那須1月号発行 休館 (「年末年始業務日程」28ページ参照)	
6	金
行政相談 (ゆめプラザ・那須 午前9時～正午)	
7	土
8	日
休日当番医療 見川医院 ☎76-2204 休館 (ゆめプラザ・那須)	
9	月
休日当番医療 ぼっぼクリニック ☎46-5103 休館 (ゆめプラザ・那須)	

※休館案内 表示と問合せは以下のとおりです。

図書館：那須町立図書館 (☎72-5840)、スポセン：那須町スポーツセンター (☎72-5959)、文セン：那須町文化センター (☎72-6565)、探訪館：那須歴史探訪館 (☎74-7007)、ドーム：那須スイミングドーム (☎72-6788)、ゆめプラザ・那須：那須町こども未来課 (☎72-6959)、りぼーる：りぼーる・たなか (☎73-5347) です。

※健診等は子育て・ほけんだより(13ページ)をご覧ください。

※内容等は変更になる場合があります。

## 広報那須1月号 1月5日(木)

毎週水曜日に夜間延長窓口を  
開設しています

### ■開設課 (本庁)

- 住民生活課 (☎72-6908)
- 保健福祉課 (☎72-6910)
- 税務課 (☎72-6936)

### ■開設時間

午後5時15分～7時

※水曜日が祝日の場合は木曜日に開設

## 12月の納税

## 納期限12月26日(月)

- ・固定資産税3期
- ・国民健康保険税6期
- ・介護保険料6期
- ・後期高齢者医療保険料6期

納め忘れの町税はありませんか？今一度ご確認ください。

○納税は便利な口座振替で！ ○コンビニでも納められます。

○クレジットカード納付や、LINEPay、PayPayでの納付もできます。

(クレジットカードの納付は、納期限内に限り利用できます)

詳しくは税務課まで☎72-6904





# 那須町と 近現代の人々

vol.12



中央が高品師団長。その左が浅野隊長。「那須の太平洋戦争」より転載。

12月号は、戦時中、高久国民学校を司令部とした銚田教導飛行師団・第26飛行団の軍人達を紹介します。

銚田教導飛行師団は昭和20年4月、茨城県銚田町（現銚田市）から那須野飛行場（現那須塩原市埼玉）に第一飛行隊を移し、原町飛行場（現福島県南相馬市）に第二飛行隊、司令部を黒磯実践女学校（現黒磯高校）に移しました。6月に司令部を高久国民学校（現あたごハイツ近辺）に移すと、7月には飛行師団が再編成され第26飛行団となりました。

銚田教導飛行師団・第26飛行団

行団では、次の軍人達が在籍していました。高品朋師団長（後に団長）は明治39年千葉県生まれの陸軍少将です。昭和13年、イラン公使館附武官、昭和18年のドーウィン空襲を指揮した人物で、終戦時には団長でした。土井勤高級参謀は当時大佐。飛行第75隊隊長としてレイテ沖海戦等に従軍し、昭和20年3月銚田教導飛行師団司令部附となります。終戦時は、残務整理を行うとともに、戦後開拓に従事し中原開拓のリーダーとなります。しかし、公職追放となり那須町を離れました。倉澤清忠少佐です。第6航空軍などで沖繩戦や特攻隊に携わった人物と知られています。また、浅野満祥は大正10年愛知県生まれの陸軍大尉で、昭和17年に満州・千振飛行場にもいた人物です。昭和20年4月に那須野飛行場に着任し、神鷲253隊長（特攻隊）として出撃予定も、空襲により出撃機が破壊され、そのまま終戦を迎えました。終戦後、中原

の旧陸軍馬補充部用地に入植し、後に中原開拓農業協同組合組合長に就任しています。戦後、那須野飛行場を中心にいた第26飛行団の軍人・関係者たちは、そのまま那須に入植し、戦後開拓の一員として新しい生活を始めました。そのような方々の歴史を含め、自分たちが住む町の戦争の時代を知ることが、平和への道の第一歩になるのではないのでしょうか。

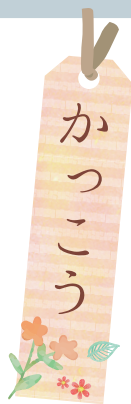

「こんにちは」振り向くとカウナーの向こうに男性が立っていました。広報モニターさんです。私と同僚はすぐに「こんにちは」と返します。私は、広報紙の掲載内容についての相談かなと考えながら近づいていきました▼「引越すことになりました。お世話になりました」モニターさんからの予想もしていない言葉に、私たちが

は面食らいました。今まで多くの意見や提案を頂いたモニターさんへお礼を伝え、新天地でのご活躍をお祈りしました▼広報モニターには身近な活動、情報の提供や、広報紙に対する意見・提案をお寄せいただいています。「こんな記事があったらいいな」「もっとこうするといいんじゃない」など広報那須をよりよい広報紙にするためご協力いただき、私たちは頂いた意見等を広報紙に反映させ、充実を図っています▼先日、広報紙

を持った娘に問いかけられました。「ねえ、これ前からあった？」指さしていたのは、ページごとに縦に並んだピンク色の見出しでした。「今年からだよ」娘から広報紙のことを問われたのは初めてのことでした、変化に気づいてくれたことに少し感動を覚えました▼広報紙は作成に関わるたくさんの方々のおかげで毎月皆さんにお届けできています。これからも工夫を凝らしていきます。これからも皆さんの身近なものとなるよう願っています。

## こんにちは 赤ちゃん



令和4年4月生まれ  
おおひらなお  
**大平菜桜ちゃん**  
なおちゃんは…  
元気いっぱい!!!我が家の小さな怪獣ちゃん♡  
すくすく育ってね!  
「こんにちは赤ちゃん」コーナーの写真を随時募集しています。  
詳しくは総務課広報係(☎72-6901)まで。

## 町の世帯と人口

(11月1日現在・住民基本台帳) ( )の数字は前月比

・世帯数	10,645世帯 (-14)	出生	3人 (-5)
・人口	24,348人 (-37)	死亡	30人 (0)
男	12,117人 (-28)	転入	55人 (-28)
女	12,231人 (-9)	転出	61人 (+7)
		その他	4人

## 広報那須がスマートフォンなどで読むことができます

