



那須

5月号
No.777
2024年(令和6年)



こいのぼりに想いをのせて
(子育て支援センター) 表紙の話は29ページ

音訳ボランティアの協力を得て、目の不自由な人のために音訳版広報那須を作成しています。
詳しくは広報広聴係まで

目次

| | |
|-------------------|-----|
| 特集(子育て支援センター) …… | 2 |
| タウンピックス …… | 6 |
| 子育て・ほけんだより …… | 13 |
| 生涯学習だより …… | 16 |
| 図書館だより …… | 21 |
| タウンinformation …… | 22 |
| 那須高校タイム …… | 25 |
| カメラスケッチ …… | 26 |
| みんなの広場 …… | 28 |
| カレンダー …… | 31 |
| 那須町と近現代の人々 …… | 裏表紙 |

子どもが健やかに育つ

子育て家庭を手厚くサポート

妊娠期からお子さんが18歳になるまで、切れ目のない支援を行います。



子育て支援センターって
なあに？

お子さんとその保護者や家族を対象に親子の遊びや友達づくり、また、子育て等に関わる悩みを相談できる場所です。屋内や安全なところで遊ばせたいとき等にもご利用ください。

こども家庭センターが
できました

4月1日から子育て支援センター内に、こども家庭センターを設置しました。子育てについての困りごとや、子どもを取り巻くさまざまな状況に対応し、各種専門職等が相談に応じます。子どもや保護者の気持ちに配慮しながら、子育てをサポートします。



子育て支援
ガイドブック



子ども・子育て
支援事業計画

▼問合せ 子育て支援センター
☎ 71・1137

相談窓口の案内

子育ての悩み
どこに相談したら
いいんだろう？



**子育て世代包括支援センター
(子育て支援センター内)**
☎71-1137

子育て支援センター
☎71-1137

妊娠前から子育て期にわたる切れ目のない支援を行う相談窓口です。安心して妊娠・出産・子育てができるようにサポートします。

お子さんとその保護者が交流する場所を開設し、子育て相談・情報提供・助言などを行います。また、必要に応じ、関係機関との連絡調整を行います。

- ★母子健康手帳交付
- ★妊娠後期相談
- ★赤ちゃん訪問
- ★のびのび発達相談
- ★げんきっこ教室（年長児）
- ★親子ふれあい遊び（ちびっこ教室、ひよっこ教室）
- ★産後相談
- ★乳幼児健康診査
- ★ペアレント・プログラム
- ★保育園巡回相談

子育て相談

子育ての不安・子どもの発達に関することなどを相談してください。専門の職員が相談をお受けします。

子育て支援サービス

- ★子育て短期支援
- ★ファミリーサポートセンター（関連記事4ページ）
- ★赤ちゃんの駅

わくわくキッズルーム

おおむね毎週水曜日にさまざまなイベントを開催しています。（要予約）（関連記事5ページ）



主な相談場所

- ★各幼稚園・認定こども園・保育園
子育て全般について相談に応じています。
- ★保健センター ☎72-5858
予防接種の受け方や食事の心配等の相談に応じています。
- ★こども未来課 ☎72-6959
教育・保育施設に関する相談を行っています。

- ★学校教育課 ☎72-6922
教育相談室「こもれび」 ☎72-6950
教育全般に関することや発達の遅れ、偏り、就学、不登校やいじめに関する相談に応じます。
- ★保健福祉課 ☎72-6917
障がいのことや生活保護に関する相談に応じています。

子育て支援センターの体制

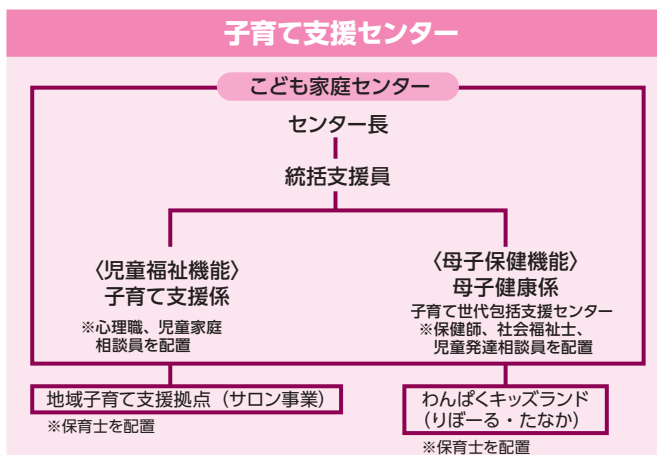

ファミリーサポートセンターをご利用ください

子育てを支援してほしい人と、子育てを支援したい人をつなげ、子育てを頑張る皆さんを応援する会員組織です。



どんな支援が受けられるの？

- ♥ 保育園・幼稚園・小学校など（以下「保育施設等」という）の開始前、終了後に子どもを預かります。
 - ♥ 保育施設等までの子どもの送迎をします。
 - ♥ 保育施設等が休みの時、冠婚葬祭や買い物、学校行事の時などに子どもを預かります。
 - ♥ その他、会員の育児に関して必要な支援を行います。
- ※センターで行われる支援は、短期的で補助的なものになります。

どうやって会員になるの？

センターへの入会・登録が必要です。

- ♥ 提供会員
那須町に在住し、心身ともに健康で子育て支援活動に理解がある満20歳以上の方
- ♥ 利用会員
那須町に在住または勤務し、生後6カ月から高校3年生までの子どもがいる方
- ♥ 両方会員
提供会員・利用会員の両方を兼ねることができます。

料金はどのくらい？



| 区分 | | 利用料金基準額 (2人目以降) |
|-----------------------|------------------|-----------------------|
| 月曜日 から金曜日 | 午前7時から 午後7時まで | 1時間あたり 500円 (250円) |
| | 上記以外 | 1時間あたり 600円 (300円) |
| 土・日・祝日・12月28日から翌年1月4日 | | 1時間あたり 600円 (300円) |

わくわくキッズルームに 訪問しました

親子のふれあいや友達づくりを目的にふれあい遊びや製作、読み聞かせを楽しんでいます。今回は、利用者の声を聞きました。



月井さん

天気が悪くて、外で遊べないときに利用しています。夢中になって遊んで、楽しそうです。お姉ちゃんもすごく好きな場所です。遊びながらスタッフの方に相談できるところがいいところです。



瀬尾さん

イベントのときや、毎週土曜日に上の子と一緒に利用しています。スタッフの方との信頼関係ができて、安心して利用できます。ここに小学生が遊べるブースがあると、なおいいですね。



田口さん

イベントカレンダーを見て、楽しそうだなと思い利用しています。ここに来ると、いろいろな人に会い、刺激を受け、子どもの表情も楽しそうです。週に1回のイベントはいい気分転換になっています。



墨谷さん

妊娠中にスタッフの方に相談したとき、イベントがあると知りました。家から近かったこともあり、遊びのイベントだけでなく、育児の相談をしたいときにも利用していて、とても満足しています。

子育て支援センターのもぐもぐ講座の回数が増えると、参加しやすくなると思っています。



子育て支援センターからひとこと

子育て支援センターへのお越しをお待ちしております。

当センターには、20歳代から70歳代までの幅広い年代のスタッフがそろっており、お子さんと親御さんがホッとできるような空間、そして、何かお困りごとなどがあった場合に相談してみたいなと思える場所を目指しています。

保育士をはじめ専門的な知識を有する職員がおりますので、お気軽にお立ち寄りください。



令和5年度

下半期の財政状況

財政課財政係 ☎72-6902

町では、町の財政がどのように運営され、どのような状況になっているかを町民のみなさんに広く知っていただくため、年に2回、財政状況の公表をしています。今回は、令和5年度下半期(令和6年3月31日現在)の『予算執行状況』、町の借入金である『町債の状況』および貯金である『基金の状況』についてお知らせします。

予算現額の内訳は、一般会計が154億4,169万円、特別会計の合計が78億6,846万円、水道事業会計が12億5,213万円(収益的支出および資本的支出の合計額)となっています。また、予算執行状況は、一般会計の歳入が90.8%(前年同期88.9%)、歳出が87.4%(同88.4%)、国民健康保険など4つの特別会計の合計は、歳入が94.9%(同93.6%)、歳出が88.7%(同89.8%)、水道事業は、収入が97.9%(同98.7%)、支出が94.0%(同93.5%)となっています。

▶一般会計

| 科目 | 予算現額 | 収入済額 | 収入率(%) | 前年同期(%) | 科目 | 予算現額 | 支出執行済額 | 執行率(%) | 前年同期(%) |
|----------|-------------|-------------|--------|---------|--------|-------------|-------------|--------|---------|
| 町税 | 46億9,583万円 | 49億9,745万円 | 106.4 | 106.1 | 総務費 | 39億7,964万円 | 33億6,393万円 | 84.5 | 87.0 |
| 地方交付税 | 23億5,683万円 | 24億4,639万円 | 103.8 | 103.3 | 民生費 | 37億9,936万円 | 35億3,421万円 | 93.0 | 92.2 |
| 国庫支出金 | 16億8,288万円 | 13億3,215万円 | 79.2 | 66.5 | 商工費 | 13億4,334万円 | 10億1,994万円 | 75.9 | 92.5 |
| 繰越金 | 12億475万円 | 12億475万円 | 100.0 | 100.0 | 教育費 | 13億3,706万円 | 11億4,752万円 | 85.8 | 89.1 |
| 寄附金 | 10億3,660万円 | 8億4,177万円 | 81.2 | 94.0 | 土木費 | 11億9,461万円 | 9億9,888万円 | 83.6 | 80.4 |
| 繰入金 | 10億2,388万円 | 9億1,847万円 | 89.7 | 99.3 | 公債費 | 11億9,096万円 | 11億6,736万円 | 98.0 | 96.8 |
| 県支出金 | 9億3,885万円 | 7億9,619万円 | 84.8 | 53.7 | 衛生費 | 10億7,399万円 | 9億5,387万円 | 88.8 | 83.3 |
| 町債 | 6億9,050万円 | 0万円 | 0.0 | 41.2 | 消防費 | 7億4,962万円 | 6億6,553万円 | 88.8 | 92.1 |
| 地方消費税交付金 | 6億1,000万円 | 6億3,131万円 | 103.5 | 106.6 | 農林水産業費 | 6億4,561万円 | 5億4,536万円 | 84.5 | 71.9 |
| 諸収入 | 4億5,549万円 | 1億6,179万円 | 35.5 | 30.1 | 議会費 | 1億187万円 | 9,766万円 | 95.9 | 96.1 |
| 使用料及び手数料 | 2億1,838万円 | 2億1,579万円 | 98.8 | 103.4 | 労働費 | 79万円 | 49万円 | 62.0 | 63.3 |
| 地方譲与税 | 1億7,382万円 | 1億2,845万円 | 73.9 | 68.0 | 災害復旧費 | 1万円 | 0万円 | 0.0 | 57.9 |
| 財産収入 | 1億3,024万円 | 1億1,040万円 | 84.8 | 24.3 | 予備費 | 2,483万円 | 0万円 | 0.0 | 0.0 |
| 分担金及び負担金 | 6,989万円 | 5,314万円 | 76.0 | 72.0 | 合計 | 154億4,169万円 | 134億9,475万円 | 87.4 | 88.4 |
| その他 | 1億5,375万円 | 1億7,880万円 | 116.3 | 75.0 | | | | | |
| 合計 | 154億4,169万円 | 140億1,685万円 | 90.8 | 88.9 | | | | | |

▶特別会計

| 会計名 | 予算現額 | 収入済額 | 収入率(%) | 前年同期(%) | 支出執行済額 | 執行率(%) | 前年同期(%) |
|---------|------------|------------|--------|---------|------------|--------|---------|
| 国民健康保険 | 35億9,290万円 | 33億4,649万円 | 93.1 | 93.9 | 33億2,229万円 | 92.5 | 93.8 |
| 後期高齢者医療 | 4億2,930万円 | 4億2,733万円 | 99.5 | 97.6 | 4億628万円 | 94.6 | 95.4 |
| 介護保険 | 31億4,730万円 | 31億3,128万円 | 99.5 | 99.7 | 27億853万円 | 86.1 | 88.0 |
| 下水道事業 | 6億9,896万円 | 5億6,427万円 | 80.7 | 54.2 | 5億4,479万円 | 77.9 | 67.9 |
| 合計 | 78億6,846万円 | 74億6,937万円 | 94.9 | 93.6 | 69億8,189万円 | 88.7 | 89.8 |

収入率や執行率の低い科目があるのはなぜ?...地方公共団体には、会計年度の期間中(4月~翌年3月)に確定した債権債務について、現金の未収未払の整理を行う出納整理期間(会計年度終了後の4月1日から5月31日までの2ヵ月間)があるためです。

▶水道事業会計

| 区分 | 予算現額 | 執行額 | 執行率(%) | 前年同期(%) | |
|-----|------|------------|------------|---------|-------|
| 収益的 | 収入 | 7億8,968万円 | 7億7,169万円 | 97.7 | 100.4 |
| | 支出 | 7億8,852万円 | 7億2,877万円 | 92.4 | 93.7 |
| 資本的 | 収入 | 1億616万円 | 1億526万円 | 99.2 | 87.7 |
| | 支出 | 4億6,361万円 | 4億4,882万円 | 96.8 | 93.2 |
| 合計 | 収入 | 8億9,584万円 | 8億7,695万円 | 97.9 | 98.7 |
| | 支出 | 12億5,213万円 | 11億7,759万円 | 94.0 | 93.5 |

▶町債の状況

現在高総額 140億4,849万円

| 区分 | 費目 | 現在高 | 構成比 |
|------|-----------|--------------------|------------------|
| 一般会計 | 普通債 | 総務 | 1億5,094万円 1.4% |
| | | 民生 | 1億6,668万円 1.5% |
| | | 衛生 | 659万円 0.1% |
| | | 農林水産 | 5,541万円 0.5% |
| | | 商工 | 4億4,747万円 4.2% |
| | | 土木 | 11億5,767万円 10.8% |
| | | 公営住宅 | 1億7,120万円 1.6% |
| | | 消防 | 9億9,975万円 9.3% |
| | | 教育 | 13億3,269万円 12.4% |
| | 災害復旧債 | 土木 | 2億6,457万円 2.5% |
| | | 農林水産 | 1億1,877万円 1.1% |
| | その他 | 減税補てん債 | 668万円 0.1% |
| | | 臨時財政対策債 | 58億2,156万円 54.2% |
| | 減収補填債 | 3,850万円 0.3% | |
| | 合計 | 107億3,848万円 100.0% | |
| | 下水道事業特別会計 | 14億3,901万円 - | |
| | 水道事業会計 | 18億7,100万円 - | |

※令和5年度末の見込みの数値です。

※各会計の令和5年度公債費(元利償還金)合計額は、約15億3,955万円でしたが、そのうち約52%が国からの地方交付税として措置されています。

▶基金の状況

現在高総額 65億7,194万円

| 区分 | 基金の区分 | 現在高 | 構成比 |
|------------|----------------|-------------------|-----|
| 現金及び有価証券等 | 財政調整基金 | 23億9,080万円 43.0% | |
| | 減債基金 | 5億9,331万円 10.7% | |
| | 公共施設等整備基金 | 4億2,794万円 7.7% | |
| | 土地開発基金 | 4億580万円 7.3% | |
| | ふるさと創生事業基金 | 1億845万円 1.9% | |
| | ふるさと那須町応援基金 | 10億1,481万円 18.2% | |
| | 一般旅券印紙等購入基金 | 200万円 0.0% | |
| | すこやかこども基金 | 1,324万円 0.2% | |
| | 森を育む基金 | 5,925万円 1.1% | |
| | 観光施設整備基金 | 2,227万円 0.4% | |
| | 川をきれいにする基金 | 3,629万円 0.7% | |
| | 地域下水処理施設整備基金 | 442万円 0.1% | |
| | 育英資金貸付基金 | 1億2,476万円 2.2% | |
| 総合運動公園整備基金 | 1億2,126万円 2.2% | | |
| 土地 | 土地開発基金 | 2億3,936万円 4.3% | |
| | 一般会計 合計 | 55億6,396万円 100.0% | |
| 現金 | 国民健康保険財政調整基金 | 4億9,356万円 - | |
| | 介護保険財政調整基金 | 5億1,442万円 - | |
| | 特別会計 合計 | 10億798万円 | |

※令和6年3月31日現在の数値です。

※これらの基金は、その目的の事業を実施する場合や、予算上の不足財源を補完するために設置されています。

令和6年度新規採用職員を紹介します

4月から新たに採用された17名の職員が勤務しています。町民の皆さん、よろしくお願いたします。(順不同)



- 総務課主事 園部 直也 さん
- 企画政策課主事 板橋 巧弥 さん
- 税務課主事 塩野目 新 さん
- 税務課主事 須藤 満里奈 さん
- 住民生活課主事 平山 絢登 さん
- 保健福祉課保健師 君島 葵 さん
- 保健福祉課保健師 蓬田 みづき さん
- 保健福祉課社会福祉士 坂本 知恵 さん
- 建設課主事 高久 慶太 さん
- ふるさと定住課主事 大島 穂乃花 さん
- 学校教育課主事 渋谷 郁恵 さん
- こども未来課主事 安田 樹 さん
- こども未来課保健師 片山 友里恵 さん
- こども未来課社会福祉士 手塚 晴悦 さん
- こども未来課心理職 堀江 芙紀 さん
- こども未来課伊王野保育園保育士 菊池 朱音 さん
- 生涯学習課副主幹兼社会教育主事 高久 修 さん

矢の目ダム周辺の利活用事業者が決定しました

昨年、公募型プロポーザル方式で募集した、矢の目ダム周辺町有財産の利活用事業者が決定しました。

①矢の目の森エリア②ダム湖エリアそれぞれ一事業者からの応募があり、選定委員会において「事業の実現性」、「地域活性化への貢献度」などの評価項目に基づき、厳正な審査により選定しました。各エリアの利用者は次のとおりで、それぞれの事業が連携することで、一日中楽しめるアクティビティとして、周辺地域の活性化につながることを期待されます。

▼問合せ 企画政策課拠点整備推進係 ☎72・6906

| エリア | ①矢の目の森 | ②ダム湖 |
|------|----------------------|-------------------------|
| 利用者 | 高根沢工務店株式会社 (高久丙) | 株式会社 Spes (那須塩原市) |
| 事業内容 | キャンプ場の運営 (夏ごろオープン予定) | サップ、カヌー体験ツアー (4月末~10月末) |

矢の目ダム周辺町有財産利活用事業エリア図

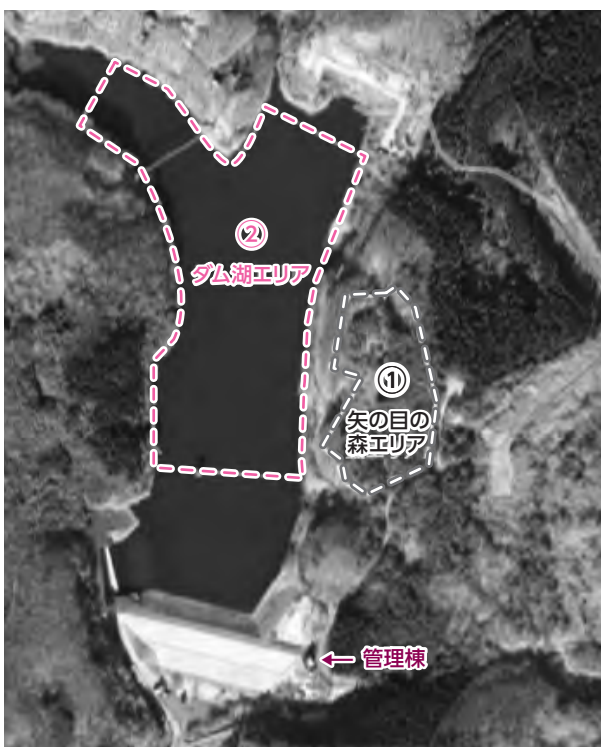

タウントップックス

子育て・ほげんだより

生涯学習だより

図書館だより

タウンinformation

カメラスケッチ

那須高校タイム

みんなの広場

無料相談会・消費の豆知識

カレンダー

6月の第2週は「危険物安全週間」です

ガソリンや塗料などをはじめとする危険物は、事業所などで幅広く利用されています。危険物安全週間は、事業所における危険物の自主保安体制の確立を呼びかけるとともに、広く国民の危険物に対する意識の高揚と啓発を図ることを目的としています。危険物を安全に取り扱うように再度確認しましょう。

■実施期間 6月2日(日)～8日(土) ■推進標語 『次世代へ つなごう無事故と 青い地球(ほし)』
 ■問合せ 那須地区消防本部予防課危険物係 ☎0287-28-5103

参加しよう まちづくり懇談会

町民の皆さんの声を町政運営に反映させるため、まちづくり懇談会を開催します。

参加には事前申し込みが必要です。また、意見・提案を募集します。当日は、お寄せいただいた内容について意見交換させていただきますので、ぜひご応募ください。

▼申込方法 ①町ホームページの専用フォームから入力②LINE E↓参画↓まちづくり懇談会から入力③専用用紙を記入し、持参、ファクシミリ、郵送

▼締切り 6月7日(金)
 ▼提出先 企画政策課または各支所
 ▼問合せ 企画政策課広報広聴係
 ☎72・6935 Fax72・1133
 〒329・3292
 寺子丙3・13

Jアラート全国一斉情報伝達試験を実施します

地震や武力攻撃などの発生時に備え、左記のとおり情報伝達試験を実施します。

▼実施日時 5月22日(水)午前11時頃
 ▼放送内容 「これは、Jアラートのテストです」(3回)

「こちらは、防災那須町役場です」(1回)
 ○那須町安全安心メール
 「これはJアラートのテストです」
 ▼問合せ 総務課危機管理係
 ☎72・6901

まちづくり懇談会 開催期日・会場

| 開催期日 | 会場 |
|----------|-------------|
| 7月3日(水) | 伊王野基幹集落センター |
| 7月9日(火) | 芦野基幹集落センター |
| 7月10日(水) | 高原公民館 |
| 7月17日(水) | ゆめプラザ・那須 |

※時間は、午後6時30分から8時頃まで

防災のワンポイント

日本各地で地震が発生している今、改めて地震発生に対する備えを確認しましょう。

▼家具類の転倒、落下、移動防止対策をしておきましょう
 ・けがの防止や避難に支障のないように家具を配置しましょう。

・家具やテレビ、パソコンなどを固定し、転倒、落下、移動防止措置をしましょう。

▼火災発生の早期発見と防止対策をしておきましょう
 ・住宅用火災警報器を設置しておきましょう。

・普段使用しない電気器具は、差し込みプラグをコンセントから抜いておきましょう。

▼非常用品を備えておきましょう
 ・非常用品は置く場所を決めて、すぐに持ち出せるようにしましょう。

・冬の寒さなど、季節を考慮した用品を備えておきましょう。

▼地域の危険性を把握しておきましょう
 ・町が発行している「那須町防災マップ」には、危険箇所や防災についてのさまざまな情報が掲載されています。

▼問合せ 総務課危機管理係
 ☎72・6901



木造住宅耐震診断が
無料で受けられます！

昭和56年5月31日以前の基準(旧耐震基準)で建築された木造住宅は、耐震性が不足している可能性があります。

▼耐震診断
 町の補助制度を改正し令和5年度から旧耐震基準の木造住宅を対象に耐震診断が無料で受けられるようになりました。

▼耐震改修・建替
 耐震診断を実施し、耐震性が不足すると診断された木造住宅について、耐震改修・建替工事に最大100万円を上限に補助します。

▼危険ブロック塀等除却
 地震発生時等におけるブロック塀等の倒壊による被害軽減のため、危険ブロック塀の除却に最大10万円を上限に補助します。

まずは、事前にふるさと定住課までご相談ください。
 ▼問合せ ふるさと定住課事業推進係 ☎72・6955



防災マップ

自動車税(種別割)納付のお知らせ

5月は自動車税の納付の月です。

5月に届く自動車税(種別割)の納税通知書に記載の納付期限までに納付してください。減免制度(心身障がい者減免等)やその他ご不明な点は、お気軽にお問い合わせください。

■納付期限 5月31日(金)

■問合せ 栃木県大田原県税事務所 収税課 ☎0287-23-4171



令和6年度軽自動車税 種別割の減免申請について

▼対象

・障がいのある方が所有し運転する車
・障がいのある方と生計を共にしている人が所有する車など

※減免を受けることができる車は障がいのある方1人について1台で、普通自動車等の自動車税との重複はできません。

※その他一定の要件を満たす場合に、申請により、軽自動車税が減免されます。

▼持ち物

・身体障害者手帳
・療育手帳(A、A1、A2のみ)
・精神障害者保健福祉手帳(1級のみ)
・戦傷病者手帳
・車検証
・運転免許証(対象車輛を運転する人のもの)

・納税通知書
▼期限 5月24日(金)

▼納税通知書の発付日

今年度の軽自動車税種別割納税通知書の発付日は5月10日です。納税通知書が届いてから申請をしてください。

▼申請・問合せ 税務課庶務諸税係
☎72・6936

軽自動車税(種別割)を 口座振替で 納めている方へお知らせ



軽自動車(三輪・四輪)は、車検の際に納付証明書の提出が原則不要になったことから、今後「継続検査用納付証明書」は発行しません。

二輪の小型自動車(250cc超)は、引き続き車検の際に納付証明書の提出が必要ことから、口座振替での納付が確認できた方へ、6月中に「継続検査用納付証明書」を送付します。

なお、口座振替日(5月31日)から1週間以内に納付証明書が必要な場合は、納付情報が確認できるまでに1週間程度の期間がかかるために、次の書類を確認したうえで、税務課窓口で発行します。

▼必要書類 引き落とし口座の通帳(原本)、該当車両の車検証

▼問合せ 税務課庶務諸税係
☎72・6936

令和6年度所得証明書(令和5年分)と 住民税決定証明書の発行を開始します

令和6年度所得証明書(令和5年分)と令和6年度住民税決定証明書の役場本庁税務課と各支所窓口での発行開始日は次のとおりです。

▼住民税を給料から特別徴収で納めている方
5月15日(水)午前8時30分から

▼住民税を普通徴収または年金から特別徴収で納めている方
6月13日(木)午前8時30分から

▼コンビニエンスストアでの発行
発行開始日は、本庁税務課窓口発行日の翌日午前6時30分からです。

・証明書発行の申請には、マイナンバーカードが必要です。

・証明書の発行手数料は5月16日(木)から300円から200円に引き下げられます。

▼問合せ 税務課庶務諸税係
☎72・6936

インボイス制度説明会・登録要否相談会のご案内

インボイス制度説明会と登録要否相談会を開催します。参加には事前に予約が必要です。

▼内容

①インボイス制度説明会
消費税の基本的な仕組み、インボイス制度の概要、インボイス制度に関する税制改正事項の説明

②登録要否相談会
登録の考え方や必要な情報等の案内

▼会場 大田原税務署 別館2階会議室

▼締切り 6月11日(火)までに電話予約

※定員に達した場合には、参加できないことがあります。

▼問合せ 大田原税務署個人課税第一部門
☎0287・22・3118

▼日程 6月12日(水)

▼時間 ①インボイス制度説明会
午前10時から11時(定員20名)



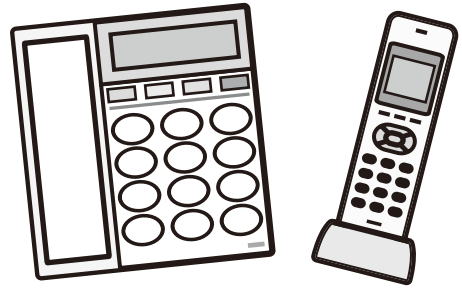

ふるさと納税を活用して 起業したい方を募集します！

クラウドファンディング型ふるさと納税の仕組みを活用した「那須町ふるさと納税起業家支援事業」により、町内で起業または事業を拡大しようとする人を募集します。
「クラウドファンディング型ふるさと納税とは」

ふるさと納税を活用して、町が認定した起業家を応援する仕組みです。インターネット等を活用し、起業家が行う事業に共感した方から寄付を受け、その寄付額を町が企業家に補助金として交付します。寄付の募集には、町が契約するふるさと納税インターネット寄付受付窓口「ふるさとチョイス」を活用するため、広く資金を集めることができます。

【事業概要】

▼対象者 町内で新たに起業する人、または事業を拡大しようとする人

▼対象事業

- ・地域課題の解決に資する事業
- ・地域資源を活用した事業
- ・地域の雇用創出に資する事業

▼スケジュール
①5月15日(水)～6月28日(金)

起業家募集

※事前相談をお願いします。

②7月下旬

プレゼンテーション審査
③10月1日～12月30日(予定)
クラウドファンディングによる寄付金の受付
④翌年度4月～年度末

事業実施期間(寄付された額と同額を補助金として交付します。)

▼問合せ 企画政策課拠点整備推進係
☎72・6906

特殊詐欺対策電話機等の 購入費用を補助します

町では特殊詐欺対策として、録音機能付きの電話機等の購入費の一部を補助しています。

▼対象 町内に住民登録をしている65歳以上の方がいる世帯

▼補助額 購入費の2分の1(上限10,000円)

▼問合せ 観光商工課商工係
☎72・6918



ホームページ

土地の情報をお寄せください

町では、雇用機会の拡大と地域経済発展を図るため、企業誘致の候補地となる土地や工場等の情報を収集し、町内に立地を希望する事業者へ情報提供する「那須町事業用地等情報提供制度」を行っています。

▼事業内容 登録要件を満たす土地等を登録し、町ホームページで公開します。立地を希望する事業者がホームページを閲覧し、売買または賃貸を希望する場合は、所有者に直接連絡を取って交渉を行います。

▼登録要件(一部抜粋)
・土地 おおむね1,000㎡以上で道路に接していること(分譲地内・農地不可)

・建物 おおむね500㎡以上の工場、倉庫、事務所でその敷地は土地の要件を満たしていること

▼問合せ 企画政策課拠点整備推進係
☎72・6906

猟銃による鳥類一斉捕獲

町内全域において、カモ・カラス・カワウ・サギ等による作物への被害が発生しております。被害を軽減するため鳥類一斉捕獲を実施します。

捕獲期間中、野外での作業を予定されている場合は、目立つ服装で外出し、事故の防止にご理解とご協力をお願いいたします。

▼捕獲期間
5月17日(金)～5月20日(月)
6月14日(金)～6月17日(月)

▼区域 湯本地区を除く町内全域

※国有林内および住宅密集地を除く

▼問合せ 農林振興課畜産係
☎72・6911

し尿くみ取り料金の 改定について

令和6年9月1日から、し尿くみ取り料金の提示額を改定します。

▼改定後【提示額・18リットル当たり250円(税込)】

▼改定前【提示額・18リットル当たり220円(税込)】

し尿くみ取り料金は、那須地区広域行政事務組合が適正かつ合理的な額を許可業者に提示し、その提示額を参考に許可業者が各自に定めています。実際のし尿くみ取り料金は許可業者にご確認ください。

▼問合せ 那須地区広域行政事務組合事業課
☎0287・65・3611

| 許可業者名 | 住所 | 連絡先 |
|-------------------|-------------------|--------------|
| 協業組合 環境整美公社 | 大田原市今泉 429-17 | 0287-23-3231 |
| 有限会社 高安産業 | 大田原市城山 2-15-27 | 0287-22-3378 |
| 有限会社 ポート・ワン | 那須塩原市豊浦 34-60 | 0287-62-1455 |
| 有限会社 新井衛生社 | 那須塩原市 上大塚新田 65 | 0287-62-1753 |
| 宇都宮文化 センター株式会社 | 宇都宮市 江曾島町 2070 | 028-633-6171 |

とちぎの環境美化県民運動にご協力ください!

「とちぎの環境美化県民運動」として、5月26日の県民統一行動日を中心に、県内一斉の清掃活動を実施します。きれいな住環境を維持するため、ぜひ自治会等の清掃活動にご参加ください。

■問合せ 環境課環境衛生係 ☎72-6916

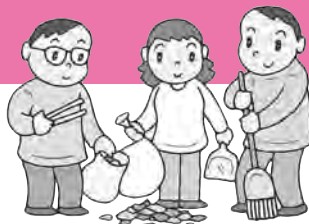

特定外来生物の防除・駆除にご協力ください!

▼外来生物とは?

もともとその地域になかったのに、人間の活動によって他の地域から持ち込まれた生物のことを指します。外来生物は、植物、魚類、は虫類、鳥類、昆虫類など多種に及んでいます。

▼特定外来生物とは?

外来生物の中でも生態系、人の生命、身体、農林水産業へ被害を及ぼすもの、または及ぼすおそれのあるものの中から指定されます。指定されると栽培、飼育、保管、運搬、野外へ放つ、植えるおよびまくことなどの行為が規制され、違反内容によっては非常に重い罰則が科せられます。

▼外来生物対策の必要性

町内には特に「オオハンゴンソウ」「オオキンケイギク」が多く生息しています。この2種は強靱な繁殖力で密集して生え、大群落を形成するため、在来種を駆逐してしまうおそれのある特定外来生物です。身近な生活環境まで及んでいるこの植物を排除するには、町民一人一人の協力が重要です。

オオハンゴンソウ(キク科 多年草)



オオハンゴンソウの花

【開花】 7月～10月

【草丈】 50cm～3m

【生育場所】 土地が肥沃で湿った道路沿い、荒地、畑、湿原、河川敷などに分布

【形状】 黄色の直径6～10cmの花の中央が半球状に盛り上がり、花びらが垂れ下がる。葉は互生し羽状に3～7裂する。葉裏に短い毛が生える。葉の形はヨモギに似ている。茎はざらつかない。

オオキンケイギク(キク科 多年草)



オオキンケイギクの花

【開花】 5月～7月

【草丈】 30cm～70cm

【生育場所】 道路沿い、河川敷、線路際などに分布

【形状】 黄色の直径4～6cmの花を、細長い花茎の先につける。葉は茎の下の方に集まってつき、両面に粗い毛がある。

▼防除方法

- ①根ごと掘り取る。
- ②種がある場合は花をハサミ等で切り取り、種がこぼれないように袋等に入れる。
- ③その場に広げて2～3日天日にさらして枯死させる。
- ④町指定のごみ袋(黄色)に入れて可燃ごみとして出す。



防除の際の注意

- ・繁殖力が非常に強いいため根を引き抜いた後あまり土を払わないよう注意してください。
- ・特定外来生物を生きたまま許可無く運搬することは違法な行為です。
- ・特定外来生物はさまざまな場所に生息しています。土地所有者の許可を得ずに土地へ侵入したり、無断で駆除作業を行うことはしないでください。

なお、特定外来生物ではありませんがセイタカアワダチソウも繁殖力が強い植物ですので、駆除にご協力ください。



セイタカアワダチソウ

【開花】 9月～11月

【草丈】 1m～3m

【生育場所】 河川敷、空き地などに分布

【特徴】 背が高くなり、大きな群落をつくる。黄色の小花の集合体を円錐形に開花させる。

▼問合せ

○環境省 日光国立公園那須管理

官事務所

☎76・7512

○那須町環境課環境保全係

☎72・6940





再利用可能な「紙類」の分別にご協力ください！

新聞紙やダンボールなどの紙類は、正しく分別して資源物として排出することで、再資源化と可燃ごみの減量化につながります。資源ごみとして排出可能なものは、決められた曜日・方法で出すよう、ご協力をお願いします。

▼紙類の種類 新聞紙、ダンボール、紙パック、雑誌、その他の紙(使用済みコピー用紙、はがき、紙封筒類、紙箱類など)

▼注意点 ガムテープやラップテープで束ねた場合は回収できません。必ず種類ごとにヒモで十字にしばって出してください。

▼問合せ 環境課環境衛生係 ☎72・6916



ホームページ

コンポスト肥料をご利用ください

湯本浄化センターでは、下水を浄化するときに発生する汚泥を有

効利用し、コンポスト肥料「那須グリーンマニユア」を生産しています。

▼販売価格 1袋(10kg)を1000円(税込)

▼販売期間 毎月21日から月末までの平日(午後1時～5時)

※コンポスト肥料の販売は予約制です。予約期間 毎月1日から20日までの平日(午前9時～午後5時)

▼予約先・販売場所 湯本浄化センター ☎76・3030 那須町大字高久丙4361・5

▼問合せ 上下水道課下水施設係 ☎72・6919

ごみステーションの整備費を補助します

自治会等でごみステーションを設置する際はご活用ください。

▼対象

- ・ごみステーションの新設(野積みから工作物への変更含む)
- ・ごみステーションの建て替え(修繕は除く)
- ・ごみステーションの増築

▼補助率 総経費の3分の1(上限30,000円)

▼補助要件

- ・おおむね10世帯以上の利用があること
- ・設置場所の地権者等の承諾があること

ること(私道に隣接する場合は私道利用承諾書必要)

・工作物はおみみの搬入または搬出が容易な構造であること

・工作物は外部から視認ができ、開口部が観音開きまたは引き戸開きの構造であること

・ごみステーションの清掃等の管理体制が整備されていること

・収集作業および交通安全上、危険な場所でないこと

・ごみ収集車が容易に方向転換または通り抜けができること

▼その他

- ・申請をご希望の方は、必ず事前協議書の提出をお願いします。提出後、ごみの収集に支障がないかなどの現地確認を実施します。
- ・先着順のため、予算がなくなり次第終了することがあります。
- ・補助金を活用せずにごみステーションを設置する場合であっても、ごみステーション整備事業費補助金交付要綱に準じた手続きが必要となります。

▼申込み・問合せ 環境課環境衛生係 ☎72・6916

電池類が町のごみ収集で出せるようになりました

ボタン電池、コイン電池、小型充電式電池(小型バッテリー含む)

が、4月から町のごみ収集で出せるようになりました。

▼出し方

- ・ボタン電池、コイン電池、端子がむき出しの充電電池は、端子にテープを貼るなどの絶縁処理をしてください。
- ・家電製品等から電池を取り外し、電池のみを出してください。
- ・45リットル以下の透明袋に電池類のみを入れて、不燃の日にゴミステーションに出すかクリーンステーション那須に直接搬入してください。

▼電池が取り外せない場合

無理に分解せず、電池を含んだ状態で「小型家電」として出してください。小型家電は、各町施設に設置された回収ボックス(緑色)に投入またはクリーンステーション那須に直接搬入してください。

▼問合せ 環境課環境衛生係 ☎72・6916



ホームページ

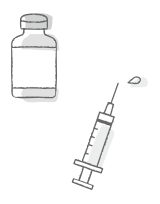

県北健康福祉センターからのお知らせ

○性感染症検査（HIV感染症等）のご案内

▼日時 毎週火曜日 午前9時～10時（要予約）

▼場所 県北健康福祉センター（栃木県庁那須庁舎1階）

▼検査内容

- ① HIV感染症検査（血液検査）
 - ② 性感染症検査（血液検査・尿検査）
- ※①の受検者の中で希望する方は②を併せて受検することができます。

▼検査料金 無料

▼検査結果のお知らせについて

HIV検査・梅毒検査については、採血後1時間程度で検査結果をお知らせします。クラミジア感染症・淋菌感染症検査については、1週間以降本人に直接通知します。

▼検査予約時の注意点

I V感染症検査は、感染直後は正確な結果が出ないため、感染の可能性があった日から12週間以上経過してから検査を受けることが推奨されています。

○骨髄提供希望者登録受付のご案内

骨髄登録を希望される方の受付を行っています。

▼日時 毎週火曜日 午前11時～11時30分（要予約）
▼場所 県北健康福祉センター（栃木県庁那須庁舎1階）

▼内容 問診、血圧測定、採血

▼登録要件

- ・骨髄提供の内容について十分理解されている方
- ・年齢満18歳以上54歳以下で健康な方
- ・体重が、男性45kg以上、女性40kg以上の方
- ・骨髄提供について家族の同意を得ている方

○肝炎ウイルス検査のご案内

B型、C型肝炎ウイルス検査を受検できます。

▼日時 毎週火曜日 午前9時～10時（要予約）

▼場所 県北健康福祉センター（栃木県庁那須庁舎1階）

▼内容 B型、C型肝炎ウイルス検査（血液検査）

▼対象者 本検査の受検を希望する方。（ただし、過去に肝炎ウイルス検査を受けたことがある者、今後肝炎ウイルス検診を受ける機会のある者は除く）。

▼検査手数料 無料

▼検査結果のお知らせについて

1週間以降本人に直接通知します。

▼問合せ・予約

県北健康福祉センター 健康対策課感染症予防担当
☎0287・22・2679

介護予防体操リーダー養成講座「The Taisoを学ぶ①」

介護予防のために地域で体操活動を行いたい方に向けた講座を開催します。

▼内容 荒木達雄先生の指導により全3回構成で日本体操協会作成「The Taiso」を学びます。

※①と②は同内容となりますので、いずれかを受講ください。

▼日時・会場

- ①6月21日(金)午前10時～正午 ゆめプラザ・那須 会議室
- ②6月23日(日)午前10時～正午 町スポーツセンター 格技場
- ③7月19日(金)午前10時～正午 高原公民館(湯本)
- ④10月20日(日)午前10時～正午 海城学園那須キャンパス(夕狩)

▼参加要件 講座受講後、それぞれの地域で体操の普及にご協力いただける方

▼講師 荒木達雄氏（日本体育大学 名誉教授）

▼参加費 無料

▼定員 20人

▼申込み・問合せ 保健福祉課地域支援係

☎72・6910

※上履き・水分等を各自ご用意ください。



申し込みフォーム

広告

那須町在住の方限定「那須町民コース」を受けてみませんか？

「最新型デジタルPET-CT装置」による全身のがん検診が受けられます。

PET-CT検査のみ：53,000円（税込） PET-CT検査+ピロリ菌検査（便検査）：57,000円（税込）

オプションで脳ドック：16,500円（税込）を受けることができます。

【実施期間】 令和6年4月1日～令和7年3月31日 【お申込・お問合せ】 白河厚生総合病院 PET画像診断センター (0248) 22-2282（月～金 8：30～17:00）



※自主財源の確保と地元企業のイメージアップや地域経済の活性化を図るため、有料広告を掲載しています。

休日当番医診療のお知らせ

(昼間) 診療時間：午前9時から午後5時まで

| 期 日 | 医療機関 | 所在地 | 電話番号(0287) |
|---------|----------------|---------------------|------------|
| 5/12(日) | ぽっぽクリニック | 那須塩原市石林 666-10 | 46-5103 |
| 5/19(日) | なすのクリニック | 那須塩原市共壘社 83-24 | 60-5211 |
| 5/26(日) | 見川医院 | 那須町大字湯本 212 | 76-2204 |
| 6/2(日) | 阿久津整形外科 | 那須塩原市永田町 3-16 | 36-3639 |
| 6/9(日) | 中川医院 | 那須塩原市 黒磯幸町6-27 | 62-0040 |
| 6/16(日) | きくち内科 クリニック | 那須塩原市 下野田531-130 | 34-0678 |

※変更になる場合がありますので事前に電話で確認してください。

(夜間) 受付時間：午後6時30分から
診療時間：午後7時から午後9時30分まで

| 毎 日 | 那須地区夜間 急患診療所 | 大田原市中田原 1081-4 那須赤十字病院 本館1階内 | 0287-47-5663 |
|-----|-----------------|---------------------------------------|--------------|
|-----|-----------------|---------------------------------------|--------------|

- ◎病気がかかったなと思ったら、昼間のうちに受診するよう心がけましょう。
- ◎「かかりつけ医」(日頃から相談している医師)を持ちましょう。

保健だより

保健センター ☎72-5858

| 事 業 | 期 日 | 場 所 | 時間および健診項目 |
|-----------------|-----------------|-------------|------------------------------------------------------------------------------------------------|
| 成人の健康 総合健診 | 5/13(月) 5/29(水) | 伊王野基幹集落センター | (受付時間) 8:00~10:30(※) 特定健診、基本健診、胃がん、 肺がん、大腸がん、前立腺がん、 子宮頸がん、乳がん、肝炎ウイル ス、骨粗しょう症(女性のみ) |
| | 6/6(木) 6/7(金) | | |
| | 6/11(火) 6/12(水) | 芦野基幹集落センター | |
| | 6/23(日) 6/24(月) | ゆめプラザ・那須 | |
| 女性限定 6/25(火) | | | |

※会場の混雑を避けるため、同時間帯の入場定員を設け、時間を区切ってお呼び出しさせていただきます。事前に送付する問診票に受付時間を記載しますのでご確認ください。指定の時間外にお越しいただいた場合、車内等での待機をお願いすることがありますのでご了承ください。

子育て支援センター ☎71-1137

| 事 業 | 期 日 | 場 所 | 時間および対象者 |
|----------------------|-------------|---------------|-------------------------------------------|
| 乳幼児相談 | 6/6 (木) | ゆめプラザ・ 那須内 | (受付時間)10:00~10:30 要予約 |
| 4ヵ月児健診 | 6/7 (金) | | (受付時間)12:45~13:15 R6.1月生まれの方 |
| 10ヵ月児健診 | 6/7 (金) | | (受付時間)12:45~13:15 R5.7.21~R5.8.20生まれの方 |
| 3歳児健診 | 6/14 (金) | | (受付時間)12:45~13:15 R3.4月~5月生まれの方 |
| ママと赤ちゃんの リフレッシュ教室 | 6/26 (水) | | (受付時間)9:45~10:00 生後2~3か月の赤ちゃん和妈妈 要予約 |

1歳6ヵ月児健診、2歳児歯科検診は「広報那須6月号」でお知らせいたします。
※健診は事前に送付する通知書に、受付時間を記載しますのでご確認ください。指定の時間外に来場した場合は、車内等でお待ちいただくことがあります。

わくわくキッズルームのお知らせ

子育て支援センターでは、お子さんとその保護者やご家庭を対象に、概ね毎週水曜日に「わくわくキッズルーム」を実施しています！保育士による催し物や、講師を招いて講座を開催する日もあります！
※予約制です。また、内容が変更または中止になる場合もあります。

「お散歩にいこう」(要予約)

- 日 時 5月22日(水)
午前10時30分~11時30分
- 内 容 支援センター周辺で春のお散歩に出かけましょう！
- 対 象 乳幼児とその保護者

「絵本の読み聞かせ講座」(要予約)

- 日 時 6月5日(水)
午前10時30分~11時30分
- 内 容 赤ちゃんからの絵本の読み聞かせ講座です
- 講 師 絵本インストラクター ぱーばさん
- 対 象 乳幼児とその保護者

「お母さんのためのヨガ教室」(要予約)

- 日 時 5月29日(水)
午前10時30分~11時30分
- 内 容 お母さんのためのヨガ教室(託児あり)
- 講 師 ヨガインストラクター 井上 芳子さん
- 対 象 乳幼児とその保護者
- 持ち物 飲み物、タオル
※動きやすい服装でお越しください

「親子フィットネス」(要予約)

- 日 時 6月12日(水)
午前10時30分~11時30分
- 内 容 親子で楽しめるフィットネス
- 講 師 フィットネストレーナー 玉木 尚子さん
- 対 象 乳幼児とその保護者
- 持ち物 飲み物、タオル
※動きやすい服装でお越しください

【連絡先】子育て支援センター

☎71-1137

①午前9時~11時30分 ②午後1時30分~4時

※午前11時30分~午後1時30分、午後4時~5時は清掃のため利用できません。 休館日：日曜日、祝祭日、年末年始

那須町健康ポイント

日々の生活にウォーキングを

那須町健康ポイント事業は、那須町民の健康づくりを目的としています。
登録者には、歩数に応じたポイントが付与され、ポイントを貯めて豪華景品に応募することができます。

ちょっといいもの プレゼント!



※ 画像はイメージです

からだところの 健康推定機能追加!

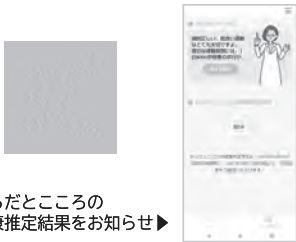

からだところの健康推定結果をお知らせ▶

第一期 実施期間

6/1 土 日 ▶ 9/30 月 日

第二期 実施期間

10/1 火 日 ▶ 1/31 金 日

参加
無料

定員 先着 500名 / アプリ 400名 / 歩数計 100名

対象者 20歳以上のどなたでも参加可能

募集期間 第一期：4月1日(月)～5月31日(金)
第二期：8月1日(木)～9月30日(月)

抽選日 第一期：10月9日(水) / 第二期：2月12日(水)



那須町観光大使 きゅーびー
那須のいたずら九尾狐 ©2013 きゅーびー-21389

参加方法

登録する

スマホアプリで参加
アプリを登録



iPhone



Android

歩数計で参加

保健センターへ申込み

☎ 0287-72-5858

✉ hokenc@town.nasu.lg.jp

団体
コード
nasu

第一期：6月～9月 第三期：10月～1月 歩いてポイントを貯める

歩数ポイント

2,000～3,999 歩…… 10pt
4,000～5,999 歩…… 20pt
6,000～7,999 歩…… 30pt
8,000～9,999 歩…… 50pt
10,000 歩以上 …… 60pt

歩数送信ボーナス

5pt / 10pt / 15pt

アンケート回答ポイント

アンケート回答で 100pt

セルフチェックポイント

目標を達成するごとに 5pt

上記以外にもポイント獲得のチャンスがあります!

景品が当たる!?

2,000pt 貯めると

一口抽選

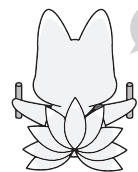

那須町保健センター 受付時間：平日 8:30～17:15

☎ 0287-72-5858 ✉ hokenc@town.nasu.lg.jp

詳しくはHPをご覧ください!

<https://www.town.nasu.lg.jp/0122/info-0000002441-1.html>

那須町健康ポイント





▼**内容**
とちぎウーマン応援塾は、講義やグループワークを通して、女性リーダーとして必要な知識やスキルを身に付け、参加者同士のネットワークを広げることを目的とした全5回の連続講座です。リーダーとして地域で頑張っている方、こ

令和6年度「とちぎウーマン応援塾」参加者募集

那須町二十歳のつどい (旧成人式) 実行委員募集



令和6年那須町二十歳のつどい
実行委員のみなさん

令和7年1月12日(日)に開催を予定している二十歳のつどい(旧成人式)の実行委員を募集します。一生心に残る二十歳のつどいを一緒に作りませんか。
▼**対象** 平成16年4月2日〜平成17年4月1日生まれの方
▼**締め切り** 5月31日(金)
▼**申込み・問合せ** 生涯学習課生涯学習係
☎72・6923

○**那須の篠工芸教室**
栃木県の伝統工芸品に指定されている「那須の篠工芸」は軽く使いやすいうえに耐久性にも優れた篠を使った全国的にも珍しい工芸品です。ぜひこの機会に那須の篠工芸に触れてみませんか。
▼**日程** (全2回、水曜日)
6月12日、19日
▼**時間** 午前9時30分〜正午
▼**場所** 道の駅那須高原友愛の

高原公民館

申込み・問合せ ☎76・3764

▼**受講料** 無料
▼**締め切り** 6月14日(金)
▼**申込方法等** 詳細については、事前にお問い合わせください。
▼**問合せ** 生涯学習課生涯学習係
☎72・6923

○**もしもピアノが弾けたなら**
〜文センピアノ開放Days〜
文化センター大ホールのステージでコンサートピアノを弾いてみませんか。
▼**日程**
6月4日(火)・6月5日(水)

那須公民館

申込み・問合せ ☎76・3764

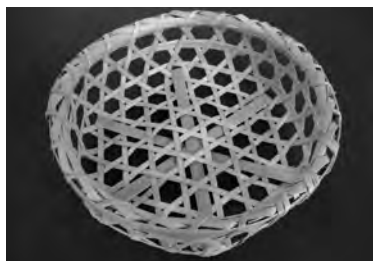

申し込みフォーム

森工芸館2階
▼**定員** 15名(定員を超えた場合は抽選となります)
▼**対象** 町内在住の方(初心者に限る)
▼**参加費** 1,500円
▼**持ち物** 剪定バサミまたは花切りバサミ、園芸用の薄手の手袋
▼**締め切り** 5月31日(金)

▼**時間**
午後1時30分〜8時のうちの1枠30分
①午後1時30分〜2時
②午後2時15分〜2時45分
③午後3時〜3時30分
④午後3時45分〜4時15分
⑤午後4時30分〜5時
⑥午後5時15分〜5時45分
⑦午後6時〜6時30分
⑧午後6時45分〜7時15分
⑨午後7時30分〜8時
▼**内容**
文化センターのコンサートピアノを無料で開放します。
▼**場所**
町文化センター
(使用ピアノ…カワイEX)
▼**定員**
18組(各日9組)
※申込み多数の場合は抽選となります。
※1組につき1枠
▼**参加費** 無料
▼**対象**
町内在住・在勤・在学の方優先
ピアノを大切に使用していただける方
※未成年者は保護者付き添い
▼**締め切り** 5月20日(月)



申し込みフォーム

「那須町公民館チャンネル」をぜひご覧ください!

那須町公民館では、Youtubeチャンネルを立ち上げ、公民館事業や講座の様子など、さまざまな動画をアップしています。「楽しいこと・気付くこと・役立つ情報」など、地域密着の公民館の特徴を生かして、公民館ならではの視点で楽しく発信しています。

ぜひご覧いただき、チャンネル登録をお願いします。

■問合せ 那須公民館 ☎72-6564



○スマホ使いたおし隊

今以上にスマートフォンを使いこなしたい方を大募集!!

▼日程 ①5月29日、

②6月19日、③7月17日

(毎回水曜日全3回)

▼時間 午後1時30分～3時

▼講師 福屋浩幸氏

(那須町地域おこし協力隊)

▼内容 第1回目は、LINEアプリのインストールをし、那須町役場公式アカウントを友達登録します。

▼場所 町文化センター

▼定員 8名

▼参加費 無料

▼対象 町内在住の方

▼持ち物 お使いのスマートフォン

(申込みの際に、機種を教えてください)

▼締め切り 5月20日(月)



申し込みフォーム

○男の料理教室〜中華鍋で炒飯作り〜

男のロマン中華鍋を使った炒飯作り!

(男性限定の講座です)

▼日程 6月6日(木)

▼時間 午後6時30分～8時30分

▼内容 炒飯・中華スープの調理実習

▼講師 高内正氏(天津店主)

▼場所 町文化センター調理実習室

▼定員 8名(申込み多数の場合は抽選となります)

▼参加費 500円

▼対象 町内在住・在勤の男性

▼持ち物 エプロン・三角巾

(またはバンダナ)

▼締め切り 5月22日(水)

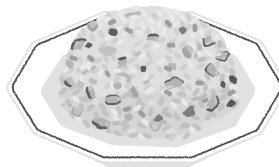

申し込みフォーム

芦野公民館

申込み・問合せ ☎74・0002

○レザークラフト教室

肩掛けもできる便利なミニバッグを作ります。初心者の方、革好きな方、ぜひ参加ください。

▼期日 ①6月6日②6月13日

③6月20日④6月27日

(毎回木曜日 全4回)

▼時間 午後7時～9時

▼会場 芦野基幹集落センター

▼定員 12名(申込み多数の場合は抽選となります)

▼材料費 5,000円程度

▼締め切り 5月22日(水)

○お野菜育て隊

芦野公民館の畑で「白いトウモロコシ」や「サツマイモ」などを育てます。

▼期日 初回は6月3日(月)

午前10時～11時30分

▼集合 芦野基幹集落センター

▼定員 12名(申込み多数の場合は抽選となります)

▼参加費 2,000円(苗、肥料代など)

▼講師 大平和子氏

▼その他 2回目以降は不定期開催

▼締め切り 5月22日(水)



○まなびのトビ

視野を広げる、趣味を見つける、仲間を作るなど有意義なひと時を過ごしましょう。

▼プログラム

①6月17日(月)「カカオの魅力: チョココに恋して」

講師 平林卓氏(コッチェル・シヨコラ)

②7月9日(火)「夏を涼しく癒しの草玉作り」

講師 吉田幸未氏(那須山の花)

③10月22日(火)「映える和菓子! 上生菓子作り」

講師 鈴木忠男氏(和菓子職人)

④11月15日(金)「まゆみ先生のピラティスレッスン」

講師 高久まゆみ氏(インストラクター)

⑤12月13日(金)「上手な野菜の取り方」カゴメ株式会社食健康研究所研究員による講話

⑥1月22日(水)「食事を楽しむ! テーブルマナー講習会」

講師 ホテル・フロラシオン那須 スタッフ

⑦3,000円程度

⑧3,000円程度

⑨3,000円程度

⑩3,000円程度

⑪3,000円程度

⑫3,000円程度

⑬3,000円程度

⑭3,000円程度

⑮3,000円程度

⑯3,000円程度

⑰3,000円程度

⑱3,000円程度

⑲3,000円程度

⑳3,000円程度

㉑3,000円程度

㉒3,000円程度

㉓3,000円程度

㉔3,000円程度

㉕3,000円程度

㉖3,000円程度

㉗3,000円程度

㉘3,000円程度

㉙3,000円程度

㉚3,000円程度

㉛3,000円程度

㉜3,000円程度

㉝3,000円程度

㉞3,000円程度

㉟3,000円程度

㊱3,000円程度

㊲3,000円程度

㊳3,000円程度

㊴3,000円程度

㊵3,000円程度

㊶3,000円程度

㊷3,000円程度



伊王野公民館

申込み・問合せ ☎75・0002



○陶芸体験教室

陶芸の基本を学びながら、楽しく作品を作りましょう。日常使う皿や器を一人1〜2点制作します。

- ▼日程 (全2回)
 - ①6月20日(木)
 - ②7月18日(木)
- ▼時間 午後2時〜4時
- ▼場所 伊王野基幹集落センター
- ▼講師 伊王野陶芸くらぶ
- ▼対象 町内在住の陶芸初級者
- ▼定員 10名
- ▼材料費 2,000円(初回に集金します)
- ▼持ち物 エプロン、マスク、タオル、手ぬぐい、スリッパ
- ▼締切り 5月31日(金)

※参加者に後日詳細を通知します。

○米粉のスイーツライフ

米粉や抗酸化作用に優れた油、身体に優しい砂糖を使ってグルテンフリーのお菓子を作ります

- ▼日程・内容 (全3回)
 - ①6月4日(火) 全回 午後1時30分〜3時30分
 - ②6月18日(火) 「ブルーベリーとクリームチーズの米粉マフィン」
 - ③6月18日(火) 「チョコとバナナの米粉マフィン」



③6月25日(火)

「抹茶の米粉シフォンケーキ」

▼場所 那須町文化センター調理実習室

- ▼講師 公民館指導員
- ▼対象 町内在住在勤の方
- ▼定員 8名(申込多数の場合抽選)
- ▼材料費 3,000円(初回に集金します)
- ▼持ち物 エプロン、三角巾、ゴムベラ、ハンドミキサー(シフォンケーキ)、持ち帰り用の入れ物
- ▼締め切り 5月24日(金)

「シナモンロールパン」

③7月19日(金)

「ハムチーズパン」

④8月23日(金)

- ▼時間 午後1時30分〜4時30分
- ▼場所 ゆめプラザ・那須(栄養指導室)
- ▼講師 公民館指導員
- ▼対象 町内在住の方
- ▼定員 10名(申込多数の場合先着順)
- ▼材料費 4,000円(初回に集金します)
- ▼持ち物 めん棒、スケッパー、エプロン、三角巾、持ち帰り用の入れ物
- ▼締切り 5月22日(水)

○エンジョイライフ講座

「人生を豊かに楽しむ」&「新しい発見」を提案する学びの講座です。生活に役立つ知識や応用を専門家から学びます。1講座のみの参加も可能です。

- ▼日程・内容・講師 (全4回)
 - ①6月11日(火) 「とちぎの文化財〜タイムマシン文化財号〜」 講師 県文化振興課職員
 - ②7月9日(火) 「火山の噴火はなぜ怖いのか、その正体を知ろう」 講師 宇都宮地方気象台職員

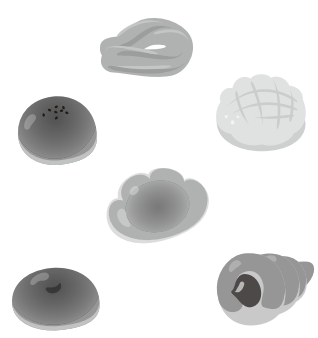

○おうちでパン教室

手捏ねで美味しいパンを作ります。パン作りの基本、捏ね、発酵、成形、焼成まで、おうちでも作りやすいポイントを学びます。

- ▼日程・内容 (全4回)
 - ①5月31日(金) 「ちぎりパン」
 - ②6月28日(金)

③8月20日(火)

「超高齢化社会における消費者問題について」

講師 県消費者生活センター職員

- ④9月11日(水) 「健康寿命を伸ばす！正しい立ち方&歩き方」 講師 芹江匡普氏(フィットネスボクシング倶楽部ハニーラルヴァ代表)
- ▼時間 午後1時30分〜3時
- ▼場所 伊王野基幹集落センター
- ▼対象 町内在住・在勤の方
- ▼定員 20人
- ▼参加費 無料
- ▼締切り 5月28日(火)



申し込みフォーム

那須高原ロングライド 2024を開催します

- 那須高原の自然と食、人々との交流を楽しむサイクリングイベントです。コースは初級者から上級者まで楽しめる全8コース、全国的に数少ない栃木県、福島県の2県に跨るコースとなっています。
- ▼日 時 7月7日(日)午前7時～開会式、午前7時30分～スタート
 - ▼START/GOAL 余笹川ふれあい公園
 - ▼申込み 6月9日(日)まで
 - ▼問合せ 那須高原ロングライド実行委員会事務局(株式会社栃木プロジェクトプロ内・ツーリズム推進チーム)
- ☎0287・65・5105
mail: contact@nasukougenlongride.com

大会結果

那須町町制施行70周年記念
高円宮賜杯第44回
全日本学童軟式野球大会
(マフドナルド・トーナメント)

- 那須町予選会(3月30日、31日、4月6日 中央運動公園野球場)
- ▼優勝 那須中央クラブ
 - ▼準優勝 那須東陽クラブ
 - ▼第3位 田代友愛スポーツクラブ

第9回会長杯小学生女子
ソフトボール大会

- (4月6日、7日 学びの森小学校)
- ▼優勝 那須東陽クラブ
 - ▼準優勝 高久クラブ
 - ▼第3位 田代友愛スポーツクラブ

スイミングドームからのお知らせ

入り口前に、昨年同様「鯉のぼり」を飾りました。5月26日まで飾っていますので、ぜひ遊びにお越しください。

イベント予定

- 5月5日①折り紙教室 正午～1時30分(要予約)②お菓子のつかみ取り(小学生以下対象)③苜蒲プレゼント(先着順)



那須シニアカレッジ19期新規講座開設と講師募集

那須シニアカレッジでは、19期10月～9月開講に向けて講師を募集します。

現在18期は28講座で開講中であり、来期に向け、新たに講座を開設する予定です。

創作系講座(俳句・短歌・書道等)、芸術系講座(絵画・尺八・篠笛・オカリナ・ハーモニカ・音楽鑑賞等)に興味をお持ちでご自身の知識や経験を生かして、興味のある受講生に教える事を通じてご自身も生涯学習をしてみたいとお考えの方は是非、ご応募ください。

- ▼会場 りばーる・たなか、那須町文化センター、各公民館等
- ▼開講時期 令和6年10月～令和7年9月
- ▼期間 19期以降、受講生が集まり、体力・気力が続く限り。
- ※選考のため、面談をさせていただきますが事前に経歴書(人材バンク登録書)を提出していただきます。
- ▼問合せ 那須シニアカレッジ
☎050・3561・2338(原田)
午前10時～午後5時 日曜除く
mail: info@nasusenior-college.jp



ホームページ

那須シニアカレッジリコーダー講座15周年記念コンサート

講座開講より15周年を迎えるのを記念コンサートを開催します。シニアから楽器を始めたメンバーがほとんどで、おなじみの曲を合奏します。

リコーダーの音色、そして抒情歌の歌声をお楽しみください。

- ▼日 時 6月15日(土)午後1時30分～(開場午後1時)
- ▼場所 文化センター小ホール

- ▼入場料 無料
- ▼演奏曲 カヴァレリア・ルスティカーナ、グリーンズリブス、少年時代、翼をください ほか
- ▼賛助出演 抒情歌講座の皆さん
- ▼問合せ リコーダー講座
☎64・3431(森本)

町制施行70周年記念

瀧川鯉斗 落語会

古典落語に
取り組み、高
い評価を得て
いる実力派真打。
寄席や独演会など
の活動以外にも、映画
やドラマへの出演、モデル活動
など嘶家というジャンルを飛び越え、
積極的に活動中。
暴走族の元総長という異色の経歴をもつ、令和
になって初の真打となった注目の落語家、瀧川
鯉斗の世界をお楽しみください。

瀧川鯉斗 プロフィール

1984年1月25日愛知県名古屋生まれ
趣味はバイク、サーフィン、ゴルフ、サッカー
公益社団法人落語芸術協会 所属
出囃子：虎退治
定紋：五瓜に唐花

2005年3月 瀧川鯉昇に入門「鯉斗」拝命
2009年4月 ニッ目昇進
2019年5月 真打昇進

【主な出演テレビ・ドラマ・書籍】
ダウンタウンDX、相棒Season22、映画『マッチング』、LEON

5.28 2024 (火)

那須町文化センター 大ホール

TEL.0287-72-6565 〒329-3215 栃木県那須郡那須町大字寺子乙2567-10

開演 14:00(開場13:30)

対象 町立中学校生徒
(一般の方は有料にて観覧可能)

一般の方もご覧いただけます

料金 一般観覧 600円
※予約不要・当日窓口でお支払いください。

タウンピックアップ

子育て・
ほけんだより

生涯学習だより

図書館だより

Town Information

カメラスケッチ

那須高校タイム

みんなの広場

無料相談会・
消費の豆知識

カレンダー

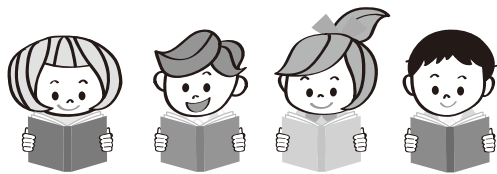

図書館だより No.318

申込み・問合せは図書館へ
☎72-5840

<https://www.library.nasu.tochigi.jp>



図書館ホームページ

子ども読書週間2024

「ひらいてワクワクめくってドキドキ」

▼期間 5月12日(日)まで

☆図書館ガチャガチャ

期間中に本やCD・DVDを借りると、1日1回まわせます。

▼協力 町ジュニアリーダーズクラブ ☆ブラインドブック

ラッピングされ中身がわからない本を、ヒントを頼りに借りてみよう。どんな本と出会えるかな？

▼期間 5月1日(水)～

▼数量 児童書35冊(※なくなり次第終了)

イベント情報

○絵本と自然を楽しむ会

「新緑の那須高原で絵本を学ぶう」をテーマに、楽しく学べる読み聞かせの講座を開催します。季節の魅力が伝わるような絵本を紹介ください。

▼日程 5月14日(火)

▼時間 午前10時～

▼講師 山元寿美子氏

▼場所 ビジターセンター

▼定員 10人(要申込み)

※現地集合・現地解散

○図書館おはなし会

▼日程 5月18日(土)

▼時間 午前10時30分～

○第37回那須のかたりべ口演会

那須かたりべの会のみなさんに

よる、昔話や民話などを楽しみましょう。

▼日程 5月26日(日)

▼時間 午後1時30分～

▼場所 文化センター大ホール

▼観覧費 無料

○読み聞かせ講座

読み聞かせの心構えから絵本の選び方、読み方までお話をさせていただきます。

▼日程 6月15日(土)

▼時間 午後2時～4時

▼講師 山元寿美子氏

▼定員 15人(要申込み)

※詳細はチラシ等をご覧ください。

「俳句ポスト」のご案内

機関誌『現代俳句』に作品を応募してみませんか。月ごとに決められた季語を使用した句、または自由題俳句を図書館の俳句ポストに投句してください。優秀作品に選ばれると『現代俳句』や『現代俳句年鑑』に掲載されます。奮ってご応募ください。(月ごとの季語や応募用紙、ポストはカウンターの前にあります) ※新着資料やそのほかのお知らせは、図書館ホームページ、または図書館だよりをご覧ください。

那須歴史探訪館

■問合せ 那須歴史探訪館 ☎74-7007

企画展「平久江家と伝来文書」好評開催中のお知らせ

交代寄合旗本芦野氏の家臣・平久江家の古文書を公開いたします。

▼会期 6月30日(日)まで

▼入館料 大人200円(中学生以下無料)

▼休館日 毎週月曜日(祝日の場合は翌日)

関連講座「平久江家文書から見る芦野家と家中」

▼日時 5月25日(土)午後2時～3時

▼講師 当館学芸員

▼定員 20名

▼会場 芦野公民館

芦野宿散策会

▼日時 6月16日(日)午後2時～3時30分

▼定員 20名
▼集合場所 那須歴史探訪館

展示解説

▼日時 6月29日(土)午後2時～2時30分

トピック展「那須ゆかりの美」開催のお知らせ

高久露厓・小泉斐・関谷雲崖・渋井鉄華など、那須ゆかりの画人たちの作品を紹介します。

▼日時 近世編：5月19日(日)まで
近代編：5月21日(火)～6月30日(日)

ふすまの古文書はがし体験講座

「ふすま」などの下張りには、古文書が使われています。当館所蔵の「ふすま」を使って古文書はがしに挑戦してみませんか？

▼日時 6月2日(日)午後2時～4時

▼参加費 無料

▼定員 10名(先着予約順)

▼場所 芦野公民館

▼共催 那須資料ネット



「あたごハイツ」入居者募集中

申込資格は、安定した収入があること、町民税等の滞納がないこと、連帯保証人が付けられること、暴力団員でないこと等が条件です。

中堅所得者向けの住宅であり、単身での入居もできます。

- 構造 2LDK・鉄筋5階建(エレベーターなし)
- 家賃

| 家賃 | 階 | 一般入居者 | 18歳以下の扶養親族がいる入居者 |
|----|---------|---------|------------------|
| | 1~3階 | 30,000円 | 24,000円 |
| 4階 | 26,000円 | 20,000円 | |
| 5階 | 24,000円 | 18,000円 | |

- 敷金 家賃の2カ月分
- 駐車場 駐車場使用料(月額2,000円/台)
- その他 各種照会等を含め、申し込みから入居まで1カ月程度お時間をいただきます。
- 募集期間 随時
- 申込み・問合せ ふるさと定住課住宅政策係 ☎72-6955

町営住宅の入居者を募集します

入居希望者は、ふるさと定住課(ワークベース那須内)にご相談ください。なお、申込み多数の場合は抽選となります。

■募集期間 5月8日(水)~21日(火)※土日を除く

■申込資格 所得が基準の範囲にある方で現在住宅に困っている方(町民税等の滞納がないこと、連帯保証人が付けられること、暴力団員でないこと等が条件)

■申込み・問合せ ふるさと定住課住宅政策係 ☎72-6955

入居募集の町営住宅

| 団地名 ※()内は建設年度 | 間取り | 戸数 | 単身入居 |
|----------------|-----|----|------|
| 前原団地(H2) | 3DK | 3戸 | 不可 |
| 湯本団地(H5) | 3DK | 1戸 | 不可 |
| 新黒田住宅(H22) | 3DK | 1戸 | 不可 |
| 黒田団地(S47) | 2DK | 1戸 | 可 |

一般財団法人あしなが育英会からのお知らせ

病気や災害、自死(自殺)などで親が死亡、または障がい認定を受けている家庭の子どもたちに奨学金を貸与して援助します。

▼奨学金月額

○給付

・高等学校(高専含む) 3万円

○貸与

・大学(短大含む)

一般・4万円 特別・5万円

・専門学校 4万円

・大学院 8万円

▼問合せ

一般財団法人あしなが育英会

☎0120・77・8566



ホームページ

公益財団法人交通遺児育英会からのお知らせ

教育の機会均等を図り、社会有用の人材を育成することを目的に、保護者等が交通事故で死亡または重度後遺障がいで働けないなどの経済的理由で、修学が困難な高等学校以上の生徒・学生を対象に奨学金を募集します。

▼対象

・高等学校・高等専門学校、大学・短期大学、大学院に在学している学生または令和7年4月に進学予定の方

・国の省庁の認可または都道府県知事の認可を受けた専修学校専門課程ならびに専修学校高等課程で修業年限1年以上の課程に在籍している生徒または令和7年4月に進学予定の方

▼問合せ(公財) 交通遺児育英会

☎03・3556・0773



ホームページ

公益財団法人栃木県育英会の奨学生募集

令和6年度に高等学校または修業年限2年以上の専修学校高等課程に在学している人を対象に奨学金を募集します。

▼募集期間 6月21日(金)まで

▼貸与月額 国公立 1万8千円 私立 3万円

▼願書等配布先 県内高等学校、市町教育委員会等に配布。

▼問合せ(公財) 栃木県育英会事務局

☎028・623・3459

ホームページ

<http://www.tochikyu.sakura.ne.jp/>

広告

広告

那須町 住宅塗装 応援隊

〈住宅の維持管理の重要性外壁や屋根材に適した塗料の選択〉 日々新しくなる塗料の紹介地球環境へ配慮した溶剤から水性塗料へのシフト 弊社ではお客様のニーズに合わせた塗料の選択、耐用年数やご予算に合わせた技術は、国家資格1級塗装技能士を取得しております専任の技術者が相談に応じます。工事中の対人対物保険加入済 塗装業県知事登録店ですので安心です。

〈塗り替え工事をお考えのお客様〉 是非大越塗装(株)にお見積りのご依頼をお願いいたします

〈ただいまキャンペーン中〉

屋根 外壁見積もり依頼で1000円のクオカードプレゼント 屋根のお見積りで500円のクオカードプレゼント

お見積りその他 ご相談はすべて無料です。

〔大越塗装株式会社〕 那須町横岡139 電話 0287-74-0100 Fax0287-74-0243e-mail info@ookoshitosa.com



5月は消費者月間

商品の購入や契約に関するトラブルなどご相談ください

【消費者ホットライン】

☎ 1 8 8

【那須町消費生活センター】

☎ 0287-72-6937

那須まちづくり広場 催し物のご案内

① シャボン玉店舗セミナー 共催

よつば生協

創業114年シャボン玉石けん
の「香害」への取り組みにつ
いて講義していただきます。

▼日時 5月19日(日)午後1時30分～3時

▼講師 加藤友和氏(シャボン玉石けん(株)石けん推進部部长)

▼参加費 無料

▼会場 交流ホールA「ひろばのひろば」

▼問合せ まちづくり広場

☎ 72・3434

② 楽学セミナー

身分保障、任意後見、法定後見
についての後に、個別相談会を
実施します。

▼日時 5月24日(金)①午後1時30分～3時②午後3時～5時

▼講師 板橋富子氏(公益社団法人シニア総合サポートセンター)

▼会場 交流ホールA「ひろばのひろば」

▼参加費 無料

▼問合せ・申込み (一社) コミュニティネットワーク協会那須支所

☎ 72・2312

観覧者 募集！生きがい サロン主催「紅白歌合戦」

高齢者の通いの場である「生きがいサロン」が大ホールに集い、歌合戦を開催します。

▼日時 6月12日(水)午後1時30分～4時(午後0時30分開場)

▼場所 文化センター大ホール

▼内容

・紅組 東京ブギウギ、忍ぶ雨、祝い酒、サザエさん体操、慕情など

・白組 君といつまでも、潮来花嫁さん、マイウエイ、おゆき、津軽の花、落葉しぐれなど懐かしい艶やかな歌が20曲と満載です。

▼出演者 各サロンの参加者、紅組応援団 植野葉子(元タカラジェンヌ 月組) 白組応援団 那須山千春(歌まねシンガー)

▼鑑賞費 無料(申し込みはありませぬ。当日会場入口の受付にお越しください。)

▼問合せ 実行委員会(いとうやすこ)

☎ 090・4547・3133

税務職員(国家公務員) 募集

▼受験資格

①令和6年4月1日において高等学校または中等教育学校を卒業

した日の翌日から起算して3年を経過していない者

②令和7年3月までに高等学校または中等教育学校を卒業見込みの者

・人事院が前記①または②に掲げる者に準ずると認める者

▼試験の程度
高等学校卒業程度

▼申し込み方法
インターネット申し込み

▼受付期間
令和6年6月14日(金)～6月26日(水)

▼第1次試験日
令和6年9月1日(日)

▼問合せ
・関東信越国税局人事第二課
☎ 048・600・3111
内線2097

人事院採用情報VAVI
税務職員採用ページ



ご寄付・善意 ありがとうございました

湯本 草野 勇三 様

逃室 兼義 様

稲沢 高森 昭一 様

社会医療法人博愛会 様

菅間記念病院 様

通学防犯パトロール隊 様
(4/10現在)

広告

那須まちづくり広場 (旧朝日小学校 那須町豊原丙 1340)



篠谷浩介さん ©家の光協会

楽校セミナー 「激変・不安な現代、 しかし日本の未来は明るい」

篠谷さんは「日本の田舎の将来は、世界のなかでも特に明るい」と言います。那須の明るい未来の話をご一緒に伺い、話しましょう。

～講演後、那須町観光アドバイザー山田佳一郎さんとの対談～

主催：(一社)コミュニティネットワーク協会那須支所

☎ 0287-74-2312

日程：5月18日(土) 13:30～15:00 参加費：無料

サービス付き高齢者向け住宅 「ひろばの家・那須1」の32戸の増築！

内容の説明と、暮らし方の話し合いが進んでいます。

定例会「人生100年・まちづくりの会 in 那須」

日程：5月17日(金) 13:30～15:00 (資料代100円)

会場：交流ホールA 参加の受付：☎ 0287-74-3434

*自主財源の確保と地元企業のイメージアップや地域経済の活性化を図るため、有料広告を掲載しています。

近所に住む
那須高校の卒業生も
一緒に記念写真



那須高校タイム

地域おこし協力隊の伊東隊員は黒田原駅前を盛り上げるため、空き家を活用して地域の子どもから大人までが楽しめる場所づくりを行っています。まずは拠点となる空き家の片付けから始めるために一緒に活動してくれる「空き家お片付けし隊メンバー」を那須高校生に依頼しました。いつも通学で歩いている黒田原駅前の空き家ということで、急な呼びかけにもかかわらず4名の生徒が参加し、県内の大学に通う大学生4名と一緒に3月上旬に黒田原駅前の空き家のお片付けボランティア活動を行いました。

普段、大学生と接する機会があまりない生徒たちにとっては新鮮で、歳が近いということもあり活動は楽しく、大学生たちに指導してもらいながら、部屋の片付けや不要な家具の解体などに夢中になって取り組んでいました。

活動後、伊東隊員は「那須高校生と交流できる時間が初めてできて大変うれしかったです」「今後この活動は継続的に行っていきます」と述べられていて、生徒たちも「また参加したい」「大学生と活動するのは緊張したけど打ち解けやすかった」と感想を語っていました。

今回のような地域と関われるボランティア



活動は、生徒たちにとって地元那須への愛着形成といった故郷を愛する心の基盤になっていくものであり、大変貴重な一日になりました。引き続き、那須高校の生徒たちの協力が必要な地域ボランティア活動がありましたら、是非ご相談いただけますと幸いです。

（コーディネーター 佐藤達夫）



新1年生ご入学おめでとうございます。

例年より少し遅い桜の開花の中、リゾート観光科 38名、普通科 40名、合計 78名の生徒が新1年生として入学いたしました。校長先生から入学の許可を得て、晴れて高校生活をスタートさせる1年生。

これから先輩たちと一緒に那須高校を盛り上げいてくれることに期待しています！

栃木県立那須高等学校

那須町大字寺子乙3932-48 TEL/0287(72)0075

tochigi-edu.ed.jp/nasu

「那須高校タイム」は生徒会の生徒と、高校魅力化コーディネーターが共に作るページです

タウンピックアップ

子育て・ほげんだより

生涯学習だより

図書館だより

タウンInformation

カメラスケッチ

那須高校タイム

みんなの広場

無料相談会・消費の豆知識

カレンダー

テスラスーパーチャージャーを 設置しました

4月11日道の駅那須高原友愛の森にテスラスーパーチャージャーが6基設置しました。県内では3カ所目の設置となります。



あたたかいお気持ち ありがとうございます



左から平山町長、緑川代表取締役

4月17日株式会社 CLEAN 様から、町政発展のため
に寄付金をいただきました。

可搬消防ポンプ付積載車を配備しました

4月13日那須消防署にて、可搬式消防ポンプ付積載車の配備式は行いました。なお、ワンボックスタイプの積載車は県内初の導入です。



春の交通安全運動の 周知活動を実施しました



4月6日、道の駅那須高原友愛の森で、交通安全運動の周知活動を行いました。今回は、那須塩原警察署および交通安全協会の方々に加え、ご当地ヒーロー「ナスライガー」にも参加してくれました。

新たに地域おこし協力隊が着任しました

4月1日、新たに3人の地域おこし協力隊が着任しました。地域活性化や移住・定住につなげるため、これまでの知識や新しい視点を生かして活動していきます。

(左) 谷田真有美さん(東京都江戸川区から移住)
総合型地域スポーツクラブの設立に向けた活動
(中央) 上原淳さん(茨城県水戸市から移住)
商工会と連携し町内事業者のキャリアサポートや現場伴走支援等
(右) 金田千愛さん(東京都武蔵野市から移住)
婚活支援および新生活支援の推進



イベント情報5月～6月

第36回御神火祭

かつて幾度となく噴火する茶臼岳の怒りを鎮めるため、那須温泉神社に詣でて無間地獄の火を採火し、御神火として崇めるようになったことを由来に、殺生石河原で大松明を灯して無病息災と豊作を祈ります。

詳しくは町観光協会ホームページをご覧ください。

▼日程

○御神火祭 5月26日(日)

午後2時30分～8時5分

(御神火点火：午後7時30分頃)

・場 所 湯本・殺生石

▼問合せ 那須町観光協会

☎ 76・2619



ホームページ

第42回柳まつり全国俳句大会

遊行柳と俳聖松尾芭蕉にちなんだ俳句大会です。

▼期 日 6月9日(日)午前11時開会

(午前9時受付開始)

▼場 所 芦野基幹集落センター

▼問合せ 生涯学習課文化振興係

☎ 72・6565

ご入園・ご入学おめでとうございます



4月は新たな出会いの季節です。4月5日、町立保育園で入園式が行われ、計21人の園児が入園しました。また、中学校の入学式が9日、小学校の入学式が10日にそれぞれ行われ、2つの中学校に計141人、6つの小学校に計108人が入学しました。

期待に胸を膨らませ、新しい生活への第1歩を踏み出しました。

黒田原第2保育園



4月から新たに2人のお友達が増えました

黒田原小学校



那須町の新1年生を対象に、りんどう湖ファミリー牧場の入場券、那須ハイランドパークの年間パスポート等をみどりちゃんが配布しました

那須中央中学校



新入生を代表してダイヤー海さんが新入生宣誓を述べました



一ツ樅の獅子舞



3月17日、無病息災、疫病退散を祈念して馬頭観音様に奉納されました。一ツ樅の獅子舞は、少なくとも江戸時代中期には存在したと考えられており、近隣の獅子舞に比べて動きが活発で荒々しいのが特徴です

伊王野さくら祭り



4月13日伊王野お城山で伊王野さくら祭りを開催しました。(写真は伊王野城山保存会の餅つきの様子)

殺生石のしめ縄作り



4月4日、九尾の狐伝説で知られる国指定名勝「殺生石」のしめ縄作りを昨年度に引き続き実施しました。

タウントップクス

子育て・ほげんだより

生涯学習だより

図書館だより

タウンinformation

カメラスケッチ

那須高校タイム

みんなの広場

無料相談会・消費の豆知識

カレンダー

泊まる



NAGOMI CAMP

今春オープンしたばかりの、和モダンをコンセプトにした4組限定のプライベートグランピング施設。4棟のうち1棟は愛犬と泊まれるドームテントになっており、BBQ設備付きのテラスや散歩ができるドッグエリアもあります！愛犬と自然の中で心落ち着くキャンプ体験をしてみたいかたがでしようか。
(那須塩原市関谷1093-2)



ホームページ

ワンちゃん用アメニティも揃ってます♪



愛犬と過ごす

なすしおばら LIFE



この記事は八溝山周辺地域定住自立圏の連携事業です

平成26年1月、栃木県(大田原市・那須塩原市・那須町・那珂川町)・福島県(棚倉町・矢祭町・埴町)・茨城県(大子町)の2市6町による「八溝山周辺地域定住自立圏」が形成されました。圏域の地域活性化につなげる取り組みの一環として、圏域市町のPR情報をお届けします。



八溝山周辺地域定住自立圏ホームページ

圏域内で開催されるイベント情報などはこちらで確認できます。

遊ぶ



ネイチャー・プラザグート Nature Planet

愛犬と一緒にカヤック・SUP体験をしませんか？ 那須高原から最も近い、自然が豊富な板室温泉のダム湖を舞台に実施。普段着のままライフジャケットを着用し、気軽に体験を楽しめます。犬用ライフジャケットも多数そろえているので、小型犬から大型犬まで参加OK！ 写真撮影の無料サービスも📷
(板室(幾世橋駐車場))



ホームページ

買い物



那須ガーデンアウトレット

那須ガーデンアウトレットには、愛犬と楽しめる店舗がいっぱい！ 抱っこやキャリーで入れるお店がほとんどで、リードのまま入れるお店もあります。愛犬に似合う服を選んだり、おいしいご飯を食べたり…。広々とした通路で、のびのびとお散歩も楽しめます。普段とは違ったお出かけを満喫しませんか。
(塩野崎184-7)



ホームページ

食べる



お菓子工房エーター

創業55周年を迎えた老舗のカフェ。ペットOKの席もあり、愛犬と一緒に食べられるケーキも販売しています。オーダーマイの誕生日ケーキなども依頼可能！ 特別な日からそうでない日まで、愛犬との日常に取り入れてはいかかでしょうか。ペット席は電話予約してください。
(西三島2-156-24)
☎0287(36)0483



Instagram

魅力づくり活動日記

「地域おこし協力隊」
福屋 浩幸さん
フクヤ ヒロユキ
■問合せ 学校教育課 ☎090-4605-9576 (福屋)

情報通信技術を暮らしやすさにつなげたい

令和2年度从那須町の地域おこし協力隊として着任し、パソコン操作などに不安を抱える町民への支援や公民館との連携による講習会等により、町民がICT(情報通信技術)を生活の身近なツールとして活用できるよう支援を行っています。



活動報告会での発表

に來られる方には、一人一人に寄り添い、どの点に躓きがあるのかを支援する私自身がメモを取り、相談される方が理解できるまで繰り返し操作説明を行っています。きちんと理解していただくためにも、一度の説明ではなかなか理解をしにくい場合は、お気軽に何度でも相談してください。パソコンでは、はがき、名刺、ラベル、チラシ等の作成、動画編集、写真加工、Word、Excelなど様々な相談をお受けしています。少しでもリラックスした状態で相談しやすい環境づくりのため、相談時間内にはオーディオスピーカーを活用したコーヒータイムを設けています。懐かしい曲が流れた時の穏やかな表情を見られるのは、とても嬉しいことであり、私の活動の原動力となっています。

タウントップクス

子育て・ほげんだより

生涯学習だより

図書館だより

タウンinformation

カメラスケッチ

那須高校タイム

みんなの広場

無料相談会・消費の豆知識

カレンダー

短歌

すみれ咲く同級会の
日取り決め安否気づかい便りする
雪溶けて那須路萌えいで
朝焼けに 大地染まりて今日のはじまり
春の空へ向って大きく球を打つ
グランドゴルフ友と楽しむ

大野 耕子
竹井 麗州
中島 君江

遊行柳役句箱

花吹雪遊行柳の苔青し
蛙鳴く畔の柳に小半日
神奈川県逗子市
東京都三鷹市

森 裕一
小原 英之

俳句 (2024年5月号)

初桜嬰に見せむと高く上ぐ
花びらをつけて華やぐ仔牛かな
山も野も明るくなりしふきのとう
風に揺るる枝垂桜の地に触るる
花筏誰を乗せたき夢の中
ひらひらと風に遅れてちる桜
差し交はず枝を潜りて花見舟
春荒れに逆らふすべもなき暮し
春シヨールなびかせタラップ降りてくる
車椅子か細い膝や花一片
孫と花どんどん開く未知の夢
蝌蚪群れる水口囲む黄色帽
蛙の子一歩ふみ出す一人旅
水口に一家成したる蝌蚪の紐
息こめて子等の口元しゃぼん玉
両の手を伸ばし子の追ふしゃぼん玉
池の底蠢く闇や蝌蚪の紐

丹野 セツ
中島 君江
斉藤 節子
池田 裕子
高畑 和子
垣内 孝雄
松浦 秀文
中島 慶子
鈴木 文代
鈴木 光典
高崎 和子
益子 美都里
杉浦 公子
渡辺 愛子
須藤 さよ子
深澤 千郷
五月女 加代子

那須文芸

那須文芸への出句について

出句は楷書でお願いします。判別できない場合は掲載になりませんのでご注意ください。

また、電話番号の記入をお願いします。

■締切り 5月20日(月)

■俳句の送付先

〒329-3222 那須町大字寺子丙3-166

田中 義郎 ☎72-5044

■短歌の送付先

〒329-3292 那須町大字寺子丙3-13

企画政策課広報広聴係 ☎72-6935

表紙の話

こいのぼりに想いをのせて (子育て支援センター)

今回はこいのぼりを作りました。参加した9組10名の子どもたちはこいのぼりに、思い思いの色や模様を描き世界に一つだけのこいのぼりを完成させました。参加された保護者は我が子が健やかに、たくましく育ってほしい、と想いをのせてつくっていたのではと感じました。子供たちの笑顔を見ていると自然と撮影していた私も微笑んでしまいました。

無料相談会

| | 日程 | 時間 | 場所 | 内容(対応者) | 予約・問合せ |
|-------------|---------------------------------------------------------------------------------------------------------|----------------------------|------------------------------------------------------------------|------------------------------------|------------------------------------------------------------------------------------------|
| 行政相談 | 5月17日(金) | 9:00~12:00 | ゆめプラザ・那須 | 行政上の困りごと (行政相談委員) | 企画政策課広報広聴係 ☎72-6935 |
| 人権相談 | 6月3日(月) | 9:30~12:00 | ゆめプラザ・那須 | 人権に関すること (人権擁護委員2名) | 保健福祉課 ☎72-6917 |
| 心配ごと相談 | 5月20日(月) | 10:00~15:00 | ゆめプラザ・那須 | 身の回りの心配ごと (民生委員2名) | 社会福祉協議会 ☎72-5133(予約不要) |
| 子育て相談 | 5月18日(土) 6月15日(土) | 9:00~17:00 | 子育て支援センター | 子育てで不安なこと (児童家庭相談員ほか) | 子育て支援センター(※1) ☎71-1137 |
| こころの健康相談日 | 5月31日(金) | 10:00~16:00 | 保健センター | 心身の不調、人間関係の悩み (カウンセラー) | 保健センター ☎72-5858 |
| 交通事故巡回相談 | 5月22日(水) 6月12日(水) | 10:00~11:00 13:00~14:00 | 那須県民相談室 (県那須庁舎) | 損害賠償、示談交渉など (交通事故相談員1名) | 県民プラザ(※2) ☎028-623-2188 |
| 不動産相談 | 5月23日(木) | 13:30~15:30 | 不動産会館県北支部 | 不動産取引など (相談員2名) | 宅建協会県北支部 ☎0287-62-6677 |
| 広域無料法律相談 | 6月13日(木) | 13:30~16:30 | トコトコ大田原(3階) | 法律上の困りごと (弁護士1名) | 大田原市総務課(※3) ☎0287-23-1111 |
| 高齢者の総合相談 | 月~金曜日 | 8:30~17:00 | 那須地区地域包括支援センター (ゆめプラザ・那須内)(※4) 高原地区地域包括支援センター(※5) 保健福祉課 | 高齢者の介護、虐待、 福祉、健康など (相談内容による) | 那須地区地域包括支援センター (ゆめプラザ・那須内) ☎71-1138 高原地区地域包括支援センター ☎73-8881 保健福祉課 ☎72-6917,6910 |
| 成年後見相談会 | 6月14日(金) | 13:00~16:00 | ゆめプラザ・那須 | 成年後見制度に関すること (司法書士) | 保健福祉課 ☎72-6917 (電話で予約。定員2名先着順) |
| 障がい等の総合相談窓口 | 【町委託業者】○指定相談支援事業所ノエル(那須町) ☎73-5315 ○総合相談支援事業所ケアサプライ(那須町) ☎73-5311 ○地域生活支援センターゆずり葉(那須塩原市) ☎63-7777 | | | | 保健福祉課 ☎72-6917 |

- ※1 子育て相談:別日の希望がある方はご相談ください。
- ※2 交通事故巡回相談:相談日3日前(土日祝日等を除く)までに電話で予約。予約がないときは、巡回相談を実施しません。
- ※3 広域無料法律相談:5月2日(木)~8日(水)の期間に電話で予約。
- ※4 那須地区地域包括支援センター対象地区(黒田原、田中、大島、逃室、夕狩、成沢、芦野、寄居、富岡、伊王野、美野沢、稲沢)
- ※5 高原地区地域包括支援センター対象地区(大沢、田代、池田、室野井、湯本、高久)

消費の豆知識

パソコンで警告が出たらサポート詐欺に注意!

「サポート詐欺」とは、パソコンでインターネットを使用中に、突然、ウイルスに感染したかのような嘘の画面を表示するなどして、画面に記載されたサポート窓口に電話をかけた後、サポートの名目で金銭をだまし取ろうとする手口です。

当町でも50代女性が電子マネー38万円相当をだまし取られる被害が3月に発生しています。

消費者へのアドバイス

- ・パソコン利用中に突然警告画面が出て、表示された電話番号には絶対に連絡しないでください。
- ・警告画面が表示されたり、遠隔操作ソフトをインストールしたりしてまっても、ご自身でパソコンの状態を確認しましょう。
- ・自分で判断できない場合は周りの人に相談しましょう。
- ・契約はクーリング・オフできる場合があります。不安に思った場合やトラブルになった場合は消費生活センター等に相談してください。

問合せ

○町消費生活センター

☎72・6937

○栃木県消費生活センター

☎028・625・2227

広告

税務 会計 財務

税理士として地域社会に貢献します!

レスポンスの速さに自信!
わかりやすく丁寧な説明にご好評いただいています。
定期的な訪問であなたの判断を最善に導くお手伝い。
あなたのご要望に寄り添って柔軟に対応いたします。

どうぞお気軽にお問い合わせください。

那須町の税理士事務所

吉田税理士事務所

☎0287-74-3105

〒329-3215 那須町寺子乙 1240-1 リぼーる・たなか 2F

※自主財源の確保と地元企業のイメージアップや地域経済の活性化を図るため、有料広告を掲載しています。

令和6年5月・6月のカレンダー

5月10日～6月9日

5月

10 (金) 成年後見相談会 (ゆめプラザ・那須 午後1時～4時)

11 (土)

12 (日) 休日当番医診療 ぽっぽクリニック (☎46-5103)
休館 (ゆめプラザ・那須)

13 (月) 休館 (図書館、スポセン、文セン、探訪館、ドーム)

14 (火)

15 (水) 休館 (りぼーる)

16 (木)

17 (金) 行政相談 (ゆめプラザ・那須 午前9時～正午)

18 (土) 子育て相談 (子育て支援センター 午前9時～午後5時)

19 (日) 休日当番医診療 なすのクリニック (☎60-5211)
休館 (ゆめプラザ・那須)
毎月第3日曜日は家庭の日です。
～家庭のきずなを深める日としましょう～那須町教育委員会

20 (月) 心配ごと相談 (ゆめプラザ・那須 午前10時～午後3時)
休館 (図書館、スポセン、文セン、探訪館、ドーム)

21 (火)

22 (水) 交通事故巡回相談
(那須県民相談室 午前10時～、午後1時～)
休館 (りぼーる)

23 (木) 不動産無料相談
(不動産会館県北支部 午後1時30分～3時30分)

24 (金)

25 (土)

26 (日) 休日当番医診療 見川医院 (☎76-2204)
休館 (ゆめプラザ・那須)

27 (月) 人権相談 (ゆめプラザ・那須 午前9時30分～正午)
休館 (図書館、スポセン、文セン、探訪館、ドーム)

28 (火)

29 (水) 休館 (りぼーる)

30 (木)

31 (金) こころの健康相談 (保健センター 午前10時～午後4時)

6月

1 (土)

2 (日) 休日当番医診療 阿久津整形外科 (☎36-3639)
休館 (ゆめプラザ・那須)

3 (月) 人権相談 (ゆめプラザ・那須 午前9時30分～正午)
休館 (図書館、スポセン、文セン、探訪館、ドーム)

4 (火)

5 (水) 広報那須6月号発行
休館 (りぼーる)

6 (木)

7 (金)

8 (土)

9 (日) 休日当番医診療 中川医院 (☎62-0040)
休館 (ゆめプラザ・那須)

※休館案内表示と問合せは以下のとおりです。最新の情報は、各施設にお問い合わせください。
図書館：那須町立図書館 (☎72-5840)、スポセン：那須町スポーツセンター (☎72-5959)、文セン：那須町文化センター (☎72-6565)、探訪館：那須歴史探訪館 (☎74-7007)、ドーム：那須スイミングドーム (☎72-6788)、
ゆめプラザ・那須：那須町こども未来課 (☎72-6959)、りぼーる：りぼーる・たなか (☎73-5347) です。
※健診等は子育て・ほけんだより (14 ページ) をご覧ください。
※内容等は変更になる場合があります。

広報那須6月号6月5日(水)発行

5月の納税

納期限5月31日(金)

・軽自動車1期

納め忘れの町税はありませんか？今一度ご確認ください。

○納税は便利な口座振替で！ ○コンビニでも納められます。

○クレジットカード納付や、LINE Pay、PayPay での納付もできます。

詳しくは税務課まで☎72-6904

毎週水曜日に夜間延長窓口を開設しています

■開設課 (本庁)

○住民生活課 (☎72-6908)

○保健福祉課 (☎72-6910)

○税務課 (☎72-6936)

■開設時間

午後5時15分～7時

※水曜日が祝日の場合は木曜日に開設

那須の歴史
再発見!

那須町と 近現代の人々

vol.29



関谷雲崖 (1880-1968)

5月号は、南画家として活躍し、伊王野とゆかりのある関谷雲崖を紹介します。

雲崖は、明治13年に河原村富貴田（現大田原市）の関谷平左衛門・ステの長男として生まれ、登一郎と名付けられました。雲崖の親類には、広報那須769号で紹介した芸術家・関谷富貴がいます（息子・関谷陽の妻）。

雲崖は、両郷小学校、伊王野尋常高等小学校高等科を卒業し、家業である農業を継ぎました。雲崖は幼少より画才に恵まれていたといえます。明治38年からは両郷村役場に勤務し、同40年に両郷村収入役を勤めています。

明治33年、雲崖は画家の寒川雲晃に出逢い、画業への思いが再燃すると、大正元年に単身上京し、南画家・小室翠雲に師事し画業を学びました。

雲崖は、大正4年に開催された第9回文展で「溪山新緑図」が初入選したことを皮切りに、文展、帝展で何度も作品が入選しています。また、大正5年には南画会出品作品が宮内省御用品となりました。このような活躍もあり、大正15年には、前貴族院議員・植竹三右衛門、前両郷村長・大平初太郎ら有志により、雲崖後援会が組織されました。

昭和4年になると雲崖は、小堀鞆音・小杉放庵・荒井寛方など東京で活躍していた栃木県ゆかりの日本画家らで、華厳社を立ち上げています。また同年に、日本南画院院友となるなど、雲崖は日本を代表する南画家の1人として活躍しました。

昭和17年、アジア・太平洋戦争のため郷里である富貴田に疎開し戻ると、昭和43年に89歳で亡くなるまで郷里で過ごしました。その間、地域住民に対し絵画を指導したり、絵行脚にいそしんだといえます。

5月19日より開催されるトピック展「那須ゆかりの美」後期展示では、雲崖が昭和29

年に美野沢小学校校舎新築の際に寄贈した「萬峰帰一」を公開します。この機会に旧伊王野小の先輩でもある彼の作品をご鑑賞ください。※肖像写真は、『黒羽町誌』より引用しました。

▼問合せ 那須歴史探訪館
☎74・7007

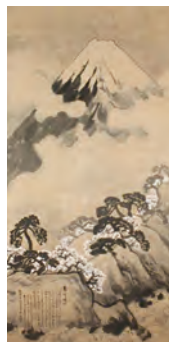

関谷雲崖「萬峰帰一」

かつこう

「子育てっていつまでだろう？」ある人は「高校生まで」という。成年年齢が18歳になり、周囲から大人として扱われ、責任を自分自身が負うことになることから、これを機に子育ては終わるとのことだ。しかし、進学などで学費や生活費など金銭的な支援が続く場合もある。これにより、経済面でも生活面でも独り立ちした時に子育て

てが終わるともいわれている。また、共働き家庭が増えた今、子育てをサポートする祖父母世代も増えている。「孫育て」と呼ばれ、子育て世代の心強い味方となっている▼生活全ての世話をする乳児期、友達など周囲との関わりが増えてくる学童期、自立に近づく青年期など子育てはその時々に合わせて形を変えていき、子どもとの関わり方も、その都度変化していく。もしかしたら、子育ては「こ

こで終わり」と線を引くのは難しいのかも知れない▼「これ、変じゃない？」振り返ると、真新しい制服に身を包んだ息子が立っていた。リュックを背負って、どことなく不安げな様子だ。おそらく、昨日、指摘されたことを気にしているのだろう。襟よし、ボタンよし、しわなし。大丈夫と伝えると、安心して出かけていった。成長し、手がかからなくなったと思っていた我が子だが、思いがけない質問をする様子は愛らしい。私の子育てはまだまだ続きそうだ。

こんにちは

赤ちゃん



令和5年12月生まれ

なぎと
相馬 凧斗くん

なぎとくんは...
3兄弟の末っ子！癒し担当です♪

「こんにちは赤ちゃん」コーナーの写真を随時募集しています。詳しくは企画政策課広報広聴係（☎72-6935）まで。

町の世帯と人口 (4月1日現在・住民基本台帳) ()の数字は前月比

| | | | |
|------|-----------------|-----|-------------|
| ・世帯数 | 10,747世帯 (+ 37) | 出生 | 2人 (+ 1) |
| ・人口 | 23,912人 (- 4) | 死亡 | 37人 (- 1) |
| | 男 11,923人 (- 7) | 転入 | 131人 (+ 54) |
| | 女 11,989人 (+ 3) | 転出 | 103人 (+ 45) |
| | | その他 | 3人増 |

広報那須がスマートフォンなどで読むことができます

栃木県のすべてがそろった「電子書籍」ポータルサイト

TOCHIGI BOOKS トチギイーブックス

マチイロ