広報 那須
10月号
No.806
2026年（令和8年）

なんて・すてき
那須町

安心安全な道を届ける 暮らしを支える プロの仕事

表紙の写真は（株）高久組が町道の道路舗装工事をする様子です。

音訳ボランティアの協力を得て、目の不自由な人のために音訳版広報那須を作成しています。
詳しくは広報広聴係まで

目 次

特集
（「さわやかネットワーク那須」を知っていますか？）・・・・ 2
タウントピックス ・・・・・・・・・・・・・ 4
子育て・ほけんだより・・・・・・・・・・・10
生涯学習だより・・・・・・・・・・・・・・・14
図書館だより・・・・・・・・・・・・・・・・・17
タウンinformation ・・・・・・・・・・・18
那須高校タイム・・・・・・・・・・・・・・・22
カメラスケッチ・・・・・・・・・・・・・・・23
みんなの広場・・・・・・・・・・・・・・・・・25
無料相談会・・・・・・・・・・・・・・・・・・28
カレンダー・・・・・・・・・・・・・・・・・・29
那須ブランド認定品をご紹介します・・裏表紙

「さわやかネットワーク那須」を知っていますか？

「さわやかネットワーク那須」は、町内で活動する女性団体連絡協議会です。女性の地位向上と地域社会の福祉向上に努め、豊かで明るい町づくりに貢献する目的で平成16年に結成されました。

各方面で活躍している7つの女性団体の代表と個人会員を含め役員17名で構成し、月1回の定例会を基本に活動しています。

新巻 はるみ 会長

「さわやかネットワーク那須」は、活動を始めて23年目になります。毎年2月に開催する「みんなの集いin那須」では、講演会と踊りや音楽演奏などのオープニングライブ、ロビー展示などを行っています。ぜひ多くの方に足を運んでいただけたら嬉しいです。また、町の各種委員会、審議会に委員として出席し、住民目線、女性目線を大切に意見提言させていただいています。

私は、老若男女誰でもできる人が、できるだけ、できることをする、困っている人が「助けて」と安心して声があげられる那須町であってほしいと思います。まずは、今自分ができることを楽しみながら頑張っていきたいと思います。

また、私たちの活動を多くの皆さんに知って頂けるよう情報発信にも力をいれていきます。

構成団体

○那須町女性防火クラブ　○なす町消費者友の会　○新日本婦人の会
○県男女共同参画地域推進委員の会（とちぎ女性政策塾修了生の会・華の会）
○なすの会（栃木県女性教育指導者研修修了生の会）
○かおり会（家庭教育オピニオンリーダー研修修了生の会）
○とちぎつばさの会（栃木県女性の海外研修修了生の会）

さわやかネットワーク那須の主な活動紹介

学び・町との関わり

○「みんなの集いin那須」の企画・運営

講師をお迎えしさまざまなテーマで講演会を企画・運営しています。テーマは「ゴミ問題」や「健康寿命」「地域力の向上」「SDGs」など多岐にわたります。

○那須議会フォーラムへの参加

那須町議会議員の皆さんと意見交換ができる貴重な機会であり、町が抱えている問題やこれからの那須町について活発な議論をさせていただいています。

○各種委員会・審議会に委員として出席

▲昨年度のみんなの集いin那須の様子

▲那須議会フォーラムの様子

交流

○3市町女性団体研修交流会

大田原市、那須塩原市の女性団体との交流も行っています。昨年度は、那須町で開催し、防災をテーマに避難所設営体験などの研修を行いました。

研修・視察

○視察研修会

町内外の施設などを訪れ、直接目で見て学んでいます。令和6年度には、国内最大規模のリビングラボ「ナスコンバレー」を見学しました。

さわやかネットワーク那須では、会員を募集しています！
活動に関心のある方、一緒に学び、活動してみたい方のご参加をお待ちしています。

○問合せ　生涯学習課生涯学習係　☎72-6923

水道料金・下水道使用料等を改定します

安全で安心な水道・下水道を未来へつなぐために。

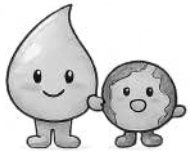

将来にわたり安定したサービスを提供するため**令和9年4月**から、
水道料金および下水道使用料等を改定します。皆さまのご理解とご協力をお願いします。

上下水道事業の現状と課題

人口減少などによる料金・使用料収入の減少

人口減少や節水機器の普及などにより、料金・使用料収入の減少が見込まれます。

物価高騰による維持管理費用の増加

電気料金、工事費など施設の維持管理費用が増加しています。

施設・管路の老朽化、耐震化に伴う更新費用の確保

これまで整備してきた施設や管路の老朽化が進み、今後、更新や耐震化に多額の費用が必要となります。

水道・下水道の施設は、整備から長い年月が経過し、老朽化が進んでいます。今後、管路や施設の適切な維持管理や計画的な更新、耐震化を進めていくためには、多額の費用が必要となります。

一方、人口減少などにより水道料金・下水道使用料の収入が減少する中、物価や電気料金、工事費などの上昇により、維持管理や更新に必要な費用は増加しています。このまま十分な財源を確保できなければ、必要な維持管理や更新を計画的に進めることが難しくなります。

こうした状況を踏まえ、将来にわたり安全で安心な上下水道サービスを安定的に提供していくため、水道・下水道それぞれの経営戦略に基づき、施設の計画的な更新や経営基盤の強化を進めるとともに、水道料金・下水道使用料の改定を行うこととしました。

下水道使用料の改定内容　超過料金を段階的に見直し、より公平な料金体系へ

【現行（超過使用料：3段階）】（税込）　（1カ月）

基本使用料		超過使用料 1㎥につき	
汚水量	金額	汚水量	金額
10㎥	1,320円	11㎥以上500㎥まで	121円
		501㎥以上2,000㎥まで	99円
		2,001㎥以上	88円

【改定後（超過使用料：2段階）】（税込）　（1カ月）

基本使用料		超過使用料 1㎥につき	
汚水量	金額	汚水量	金額
10㎥	1,540円	11㎥以上500㎥まで	121円
		501㎥以上	110円

下水道使用料の計算方法（1カ月）

下水道使用料＝基本使用料＋超過使用料（汚水量×単価）

【計算例】　25㎥使用した場合　**1,540円＋121円×15㎥＝3,355円（税込）**

水道料金の改定内容

用途別料金制から口径別料金制へ

【現行（用途別料金制）】

■ 水道料金（税込）　（1カ月）

用途	基本料金 水量	基本料金 金額	超過料金 1㎥につき
家庭用	10㎥	1,760円	187円
営業用			198円
団体用			
特別用			
娯楽用			

■ メーター使用料（税込）　（1カ月）

口径	13mm	20mm	25mm	30mm
金額	88円	99円	110円	352円
口径	40mm	50mm	75mm	100mm
金額	407円	2,640円	3,300円	7,040円

【改定後（口径別料金制）】

■ 水道料金（税込）　（1カ月）

口径	基本料金 水量	基本料金 金額	超過料金 1㎥につき
13mm	10㎥	2,090円	220円
20mm		2,310円	
25mm		4,620円	
30mm		6,600円	
40mm		11,770円	
50mm		18,480円	
75mm		34,760円	
100mm		61,820円	

※メーター使用料は、基本料金に含まれます。

水道料金の計算方法（1カ月）

水道料金＝基本料金＋超過料金（使用水量×単価）

【計算例】　口径13mmで25㎥使用した場合　**2,090円＋220円×15㎥＝5,390円（税込）**

◇手数料の改定

種別	金額
設計審査手数料	2,000円
工事検査手数料	2,000円
休止手数料	廃止
開始手数料（新規を除く）	（新設）5,000円
給水工事業者指定手数料	15,000円
給水工事業者更新手数料	15,000円
各種諸証明手数料	300円

◇加入金の改定

口径	金額（税込）	口径	金額（税込）
13mm	165,000円	40mm	1,771,000円
20mm	253,000円	50mm	3,102,000円
25mm	484,000円	75mm	8,745,000円
30mm	924,000円	100mm	13,486,000円

※加入金とは、新たに水道を利用する際にご負担いただく費用です。
（新規加入、口径変更（増径）などが対象です。）
※開始手数料は、申請時に那須町に住所を有しない方が対象です。

改定スケジュール

使用月	令和9年1月	2月	3月	4月	5月	6月	7月
毎月検針（5月検針分から適用）	旧料金	旧料金	旧料金	新料金 検針 ご請求	検針 ご請求		
偶数月検針（6月検針分から適用）	旧料金	旧料金	旧料金	新料金 検針 ご請求	新料金	検針 ご請求	
奇数月検針（7月検針分から適用）	旧料金	旧料金	旧料金		新料金 検針 ご請求	新料金	検針 ご請求

激変緩和措置（令和9年4月から2年間）

料金改定による急激な負担増を緩和するため、改定後２年間は水道料金の超過料金に激変緩和措置を講じます。

超過料金（1㎥につき）

・2,500㎥まで　**209円**
・2,501㎥以上　**220円（改定後と同様）**

※基本料金は改定後の料金が適用されます。

詳しい料金表や計算方法は
町ホームページをご確認ください。

ホームページ

（問合せ先）
上下水道課　水道業務係・下水道業務係
☎72-6920

令和8年度那須町優良建設業者等表彰

この表彰は、建設業者と現場技術者の施工技術向上を目的に、町が発注した建設工事を優秀な成績で完成した建設業者等に対して行うものです。

○土木部門
『相鉄５号幹線（白戸橋）橋梁補修工事（道路メンテ事業）』
・丸山建設㈱　代表取締役　丸山 桂三 氏
　　優秀現場技術者　平山 祐介 氏

○舗装部門
『道整備交付金事業　広域農道りんどうライン舗装修繕工事その10』
・㈱高久組　代表取締役　高久 美穂 氏
　　優秀現場技術者　渡邉 勝徳 氏

○建築部門
『あたごハイツ2号棟外壁及び外部床防水改修工事』
・㈱高久組　代表取締役　高久 美穂 氏
　　優秀現場技術者　室井 鴻志郎 氏

○管・水道部門
『那須高原線配水管布設替工事その1』
・㈲マスコ設備　代表取締役　増子 秀一 氏
　　優秀現場技術者　増子 雄貴 氏

■問合せ　財政課契約管理係　☎72-6918

とちぎの道現場検証　町内2カ所を確認しました

8月27日、伊王野地域と那須塩原市および福島県棚倉町を結ぶ広域的な幹線道路である主要地方黒磯棚倉線および町と白河方面を結ぶ重要な路線である町道石住・寄居線で「とちぎの道現場検証」を行いました。

この現場検証には町長をはじめ県大田原土木事務所、那須塩原警察署、地元小学校、自治会の関係者らが参加し、早急に整備が必要な道路について共通認識を図りました。

■問合せ　建設課道路河川係　☎72-6914

主要地方道黒磯棚倉線を確認する様子

9月議会定例会
教育委員会教育長の任命や令和7年度決算認定など27議案を可決・認定

令和８年第５回那須町議会定例会が８月31日～９月14日までの15日間開催され、教育委員会教育長の任命や令和７年度各会計決算認定など27議案が審議され、いずれも原案どおり可決されました。可決された主な議案は次のとおりです。

【人事案件】
9月30日で任期満了となった相馬一男監査委員の後任として、吉田健一郎氏が選任されました。
また、教育委員会教育長に平久井好一氏が、教育委員会委員に菊地昭一氏が、固定資産評価審査委員会委員に伊藤晴康氏が引き続き任命・選任されました。

【補正予算】
令和８年度一般会計補正予算に、地方財政法の規定に基づき財政調整基金積立金を計上したほか、エネルギー価格等高騰の影響を受ける町内の中小規模事業者の事業継続を支援するため、中小企業等エネルギー価格高騰対策支援金などを計上しました。
この結果、一般会計の総額は、9億4,330万円が追加され、185億4,470万円となりました。

【決算の認定】
令和７年度各会計の決算が認定されました。決算の概要は、広報11月号でお知らせします。

9 月・10 月は行政相談月間です　～困ったら 一人で悩まず 行政相談～

医療保険や年金、道路や公共施設、役所の手続きで困っていることはありませんか。行政上のお困りごとがありましたら行政相談委員にご相談ください。

【定例相談会】

■日時・場所　10月16日(金)・11月20日(水)　午前10時～正午　ゆめプラザ・那須

【特設(巡回)相談】

■日時・場所　10月23日(金)　午前10時～正午　伊王野基幹集落センター

■問合せ　企画政策課広報広聴係　☎72-6935

10月は正しい犬の飼い方強化月間です

県では、10月を「正しい犬の飼い方強化月間」と定めています。人と犬がともに快適な環境で暮らすために、正しい犬の飼い方に努めましょう。

〇犬の登録をしましょう　生後90日を経過した犬は登録が必要です。登録手数料は1頭につき3,000円です。

〇狂犬病予防注射の接種　狂犬病予防注射は、年に1回接種するよう法律で定められています。

〇犬はけい留を　犬をつないで飼うことは県の条例で定められています。

〇犬のふんは必ず処理を　ふんの後始末は飼い主の最低限のマナーです。必ず持ち帰るようにしましょう。

〇無責任な餌付けをしない　野良犬への餌付けは急激な繁殖の原因になります。

■犬の歯みがき教室

・日　時　10月10日(土)午前10時～午後3時

・内　容　犬の歯みがき教室のほか、個別相談を実施します。

詳細は、QRコードをご確認ください。

ホームページ

■問合せ　環境課環境衛生係　☎72-6916

住宅用蓄電池の導入を支援します

住宅用蓄電池の導入費用の一部を補助します。

■対象設備　次の要件をすべて満たす蓄電池設備

・申請者が居住する住宅で使用するものであること

※店舗・事務所などを兼ねる建物は、2分の1以上を居住用として使用していること

・余剰配線で、住宅に設置された10kW未満の太陽光発電システムと接続するものであること

・最大蓄電容量1kWh以上の定置型(据置型)蓄電池であること

・未使用品(新品)であり、リース品でないこと　・購入日が令和8年10月1日以降であること

ホームページ

■補助対象経費

蓄電池部、電力変換装置(パワーコンディショナー等)、その他付属機器等の購入費および設置工事費

■補助額　１件あたり５万円　**■問合せ**　環境課環境保全係　☎72-6940

※申請方法や必要書類などの詳細はホームページをご覧いただくか環境課へお問い合わせください。

絵本のリユース販売イベント開催のお知らせ

役目を終えた絵本を次の方へ繋ぐリユース販売イベントを開催します。

■日　時　10月25日(日)午前10時～午後２時　**■場　所**　黒田原パーラー(那須町寺子丙3-88)

■問合せ　財政課契約管理係　☎72-6902

ホームページ

「まだ使えるもの」捨てていませんか？
～リユース活動を促進するため「おいくら」を導入しました～

町では、不要品のリユースを推進するため、株式会社マーケットエンタープライズと連携協定を締結しました。協定締結に伴い、複数のショップの買取価格を一度に比較できる、一括査定サービス「おいくら」の案内を開始しています。大型品などで「運ぶのが大変」「捨てるのはもったいない」という場合でも、出張買取で自宅まで引き取りに来てくれる場合がありますので、処分費用がかかる前に、ぜひ一度売却をご検討ください！

ホームページ

■問合せ　環境課環境衛生係　☎72-6916

令和9・10年度入札参加資格審査申請受付のお知らせ

町が発注する建設工事、測量・建設コンサルタント等（建設工事に関連する設計、調査、測量等）および物品の製造・販売・役務の提供等に係る入札への参加希望事業者の資格審査申請を受け付けます。

■有効期間　令和９年４月１日～令和11年３月31日
■受付期間　10月15日(木)～11月30日(月)
■受付方法　持参または郵送　（郵送の場合は郵便書留・レターパックで当日消印有効）
※申請書および記載要領はホームページからダウンロードできます。

ホームページ

■備　考　令和7・8年度の入札参加資格を提出済みで、継続して登録を希望する場合も申請が必要です。
■問合せ　財政課契約管理係　☎72-6902

防災のワンポイント

土砂災害は、一度発生すると一瞬にして多くの人命や住宅などの財産を奪う恐ろしい災害です。今回は土砂災害から身を守るために最低限知っておくべき2つのポイントを紹介します。

■お住まいの場所が土砂災害警戒区域か確認しましょう

土砂災害警戒区域（黄色）・特別警戒区域（赤色）を町が配布している防災マップに掲載しています。日頃から確認しておきましょう。
※土砂災害警戒区域等以外の箇所でも土砂災害が発生する可能性はあります。付近に「がけ地」や「小さな沢」がある場合は注意しましょう。

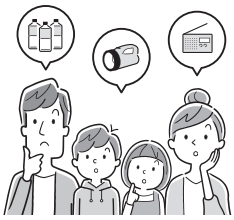

防災マップ

■警戒レベル４で危険な場所から全員避難

お住まいの地区に土砂災害危険警報（警戒レベル４相当情報）が発表されたら、町からの警戒レベル４避難指示の発令に気を付け、安全な場所への避難を最優先に行動しましょう！

特に避難に時間がかかる人は、警戒レベル３高齢者等避難の段階で避難するなど、早めの避難を心がけましょう。

※土砂災害の多くは木造の１階で被災しています。浸水などで避難場所への避難が困難な時は、家の中でより安全な場所（崖から離れた部屋や２階など）に移動しましょう！

■問合せ　総務課危機管理係　☎72-6901

緊急地震速報訓練を実施します

全国瞬時警報システム（Ｊアラート）の訓練として、那須町防災行政無線から、緊急地震速報の音声放送および那須町安全安心メール登録者にメール配信を行います。

■試験日時　11月5日（木）午前10時頃
■訓練内容　・防災行政無線による拡声放送　・那須町安全安心メールの配信
※防災行政無線からの放送内容は、☎0120-55-1123で確認できます。
※訓練の時間および内容については、都合により中止または変更することがあります。
■問合せ　総務課危機管理係　☎72-6901

Jアラート全国一斉情報伝達試験を実施します

地震や武力攻撃などの緊急情報について、国から人工衛星などを瞬時にお伝えするシステム（Ｊアラート）を用いた試験を実施し、防災行政無線および那須町安全安心メールにより情報配信します。

■試験日時　11月11日（水）午前11時頃
■放送内容
①防災行政無線　「これは、Jアラートのテストです」×3　「こちらは、ぼうさい那須町役場です」
②那須町安全安心メール　「これは、Jアラートのテストです」
※災害の発生や気象状況などにより、試験放送が中止になる場合があります。
■問合せ　総務課危機管理係　☎72-6901

那須町中小企業等エネルギー価格高騰対策支援金のお知らせ

エネルギー価格をはじめ、物価高騰の影響を受けて事業継続への負担が生じた町内の中小企業等の事業継続を支援するため、支援金を交付します。

■対　象

①中小企業法第２条に該当する中小・小規模事業者のうち、主たる事業が農業、林業または漁業に該当しない方
②令和７年４月１日以前から町内の事業所で事業を営むことによって事業収入を得ており、引き続き町内で事業を継続する意思がある方
③申請日時点において、町税等を滞納していない方
④那須町暴力団排除条例、風俗営業等の規則及び業務の適正化等に関する法律に規定される団体のいずれにも該当しない方

■補助金額　・法人　５万円　・個人事業者　１万円

■確認・申請期間　[那須町] 申請期間 11月２日(月)～12月28日(月)
[商工会] 確認期間 11月２日(月)～12月25日(金) ※事前予約

■問合せ　≪制度に関すること≫　観光商工課商工係　☎72-6918
≪提出書類・予約に関すること≫　那須町商工会　☎72-0231

ホームページ

土地の情報をお寄せください

町では、町内に立地を希望する事業者へ情報提供する「那須町事業用地等情報提供制度」を行っています。この制度に登録された土地に企業等が立地し、企業誘致奨励金等の対象となった場合、土地所有者等に10万円を交付します。

■登録要件（一部抜粋）

・土地　おおむね1,000㎡以上で道路に接していること（分譲地内・農地不可）
・建物　１棟の延床面積がおおむね500㎡以上の工場、倉庫、事務所でその敷地は土地の要件を満たしていること

※その他の登録要件や登録方法等はお問い合わせください。

■問合せ　企画政策課総合政策係　☎72-6906

ホームページ

鳥獣対策のすすめ No.23

クリ・ドングリなどの木の実を拾おう！

～みんなでできる鳥獣対策～

秋になると、クリやドングリなど木の実が地面に落ちているのを見かけます。

これらは、イノシシやクマなどの野生動物にとっては貴重なエサになります。エサが豊富にある環境を作ってしまうと、野生動物が人里に近づく原因となり、農作物被害や出没リスクが増加します。

そこで「エサとなる木の実を減らすこと」も鳥獣対策の一つとして、重要であることを解説します。

▼どんな場所で拾えばいいの？

・庭先や空き地・畑の周辺
・人家に近い里山
・道路沿い　など

人の生活圏にあるものを採取します。山になっているものを取ってしまうと野生動物のエサが少なくなり、鳥獣の行動範囲を広げてしまう原因になります。

▼拾ったあとはどうする？

拾った木の実は、以下の方法で処理・活用できます。

① 土に埋める・堆肥化する
② 燃えるごみとして処分する
③ 乾燥させて保管する（活用する場合）

適切に処理・活用することでエサとなりにくくなります。

▼ご協力のお願い

一人一人の小さな行動が、野生動物との適切な距離を保つことにつながります。無理のない範囲で、ご協力をお願いします。

【「地域を守る側」になるための鳥獣被害対策・狩猟入門講座】

▼日　時　10月31日(土)　午前10時～正午
▼場　所　芦野公民館
▼内　容　鳥獣被害対策を担う実施隊について学びます。
▼問合せ　農林振興課畜産係　☎72-6911

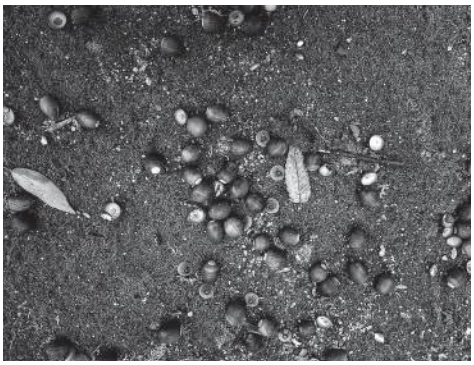

10月は「造血幹細胞移植普及推進月間」です

白血病などの血液疾患に有効な治療として、骨髄移植や末梢血幹細胞移植があります。

この治療法には骨髄や末梢血幹細胞を提供していただけるドナーが必要で、一人でも多くの患者さんを救うには、一人でも多くのドナー登録が必要となります。皆さんのご協力をお願いします。

ホームページ

■問合せ　保健センター　☎72-5858

那須町教育・保育施設入園希望者説明会を開催しました

８月26日、町内の教育・保育施設の令和9年度入園希望者向け説明会を開催しました。

町内すべての教育・保育施設が参加し、各園の特色などを説明しました。各施設に情報発信の場を提供するとともに、保護者の皆さんの園選びの手助けとなることを目的に実施しています。

説明会の様子

■問合せ　こども未来課保育係　☎72-6959

令和８年度那須町人権フェスタを開催します

石田多朗氏の講話・演奏による「令和8年度那須町人権フェスタ」を開催します。

申込みフォーム

■テーマ　自分の人生を手放さないために～音楽家として考えてきたこと～

■日　時　11月７日（土）　・開場　午後1時　（開演　午後1時30分）

■会　場　文化センター　大ホール

■出展ブース　特設人権相談コーナー（開場前　午前10時～正午）、石田多朗氏グッズ販売、さわやかネットワーク那須の活動紹介、りんどう作業所による物品販売、人権絵画コンテスト作品の展示

■申込方法　申込みフォームまたは電話、保健福祉課の窓口で申込み　**■問合せ**　保健福祉課福祉係　☎72-6917

予防接種のお知らせ

○新型コロナウイルス感染症・高齢者インフルエンザ定期接種

■対象者

・65歳以上の方

・60歳以上65歳未満の方で心臓、腎臓または呼吸器の機能に日常生活が極度に制限される方（身体障害者手帳1級程度の方）、ヒト免疫不全ウイルスにより日常生活がほとんど不可能な程度の障がいがある方

※身体障害者手帳の写し、医師の診断書の写し等を添付する必要があります。

■接種場所　・那須地区の契約医療機関
・県内相互乗り入れ事業協力医療機関

■接種回数　実施期間内1人一回

■自己負担　新型コロナウイルス感染症　3,500円
高齢者インフルエンザ 無料

■実施期間　令和9年3月31日まで

■持ち物　マイナンバーカードなど住所が確認できるもの、お薬手帳、自己負担金

○こどもインフルエンザ予防接種

■対象者　1歳以上～中学3年生

■接種場所　那須地区の契約医療機関

■接種回数

・注射用ワクチン　1歳以上～小学生2回　中学生1回

・点鼻用ワクチン　2歳以上～中学生1回

■助成金　接種1回につき、2,200円

※接種費用から助成金を差し引いた金額が、自己負担金となります。

■実施期間　令和9年3月31日

■持ち物　母子健康手帳、マイナンバーカードなど住所が確認できるもの、負担金

○共通事項

■県外等で接種を希望する場合　接種時に町で作成する依頼書を医療機関に提出する必要がありますので接種前に保健センターで申請してください。また、申請から自宅に書類が届くまで約1週間かかります。接種後、実施医療機関に接種費用を支払い、接種後1年以内に償還払いの助成申請書を提出してください。

■問合せ　保健センター　☎72-5858

令和8年度那須町交通安全ポスター最優秀作品が決まりました！

高久小 4年生　菊地穂果さん

学びの森小 5年生　大平柊聡さん

■**問合せ**　総務課危機管理係　☎72-6901

認知症ケア講演会を開催します

認知症になっても「自分らしく」生きる。家族が認知症になっても安心して暮らしていける。そのきっかけをこの講演会で考えてみませんか？

申込みフォーム

■**日　時**　11月28日(土)午後１時30分～3時30分
■**場　所**　ゆめプラザ・那須
■**内　容**　・映像上映　母のさがしもの～認知症とともにいきる～
・講　演　介護者のこころを守るために
～ひとりで抱え込まない
「心のケア」と「周りを頼るコツ」～
■**講　師**　中央大学文学部　教授　髙瀬堅吉氏(専門：発達生物心理学、臨床発達心理学、理論発達心理学)
■**定　員**　70人 程度　■**申込み期限**　11月27日(金)
■**申込み・問合せ**　那須地区地域包括支援センター　☎71-1138

「認知症サポーター ステップアップ講座」受講者募集

この講座では、認知症カフェ等のお手伝いをするチームオレンジの一員となるオレンジメイトを養成します。認知症サポーター養成講座で学んだ知識を深め、認知症の方や家族の方を地域で支える方法について学びましょう。

申込みフォーム

■**対象者**　次の要件を満たす方
・那須町在住の方で過去に認知症サポーター養成講座を受講した方
・ボランティア活動に興味のある方　・開催日両日共に参加できる方
■**日　時**　①12月7日(月)午前９時30分～11時30分　②12月14日(月) 午前９時30分～11時30分
■**会　場**　ゆめプラザ・那須　会議室　■**定　員**　各回20人　■**申込期間**　11月20日まで
■**問合せ**　保健福祉課地域共生推進室　☎74-3366

那須地区在宅医療・介護連携支援センター運営協議会 上映会「お終活 再春！人生ラプソディ」開催のお知らせ

「終活」をテーマとした映画を通じて、人生を自分らしく生きるということや、どのような最期を迎えたいのかを考えるきっかけにしてみませんか。

申込みフォーム

■**日　程**　11月13日(金)　午後１時30分～３時40分
■**会　場**　大正堂くろいそみるひぃホール　小ホール(那須塩原市)
■**定　員**　300人　■**申込期限**　11月6日(金)まで　■**申込方法**　申込みフォームまたは電話で申し込み
■**申込み・問合せ**　那須地区在宅医療・介護連携支援センター　☎74-3636

那須町育英会奨学生を募集します

那須町育英会では、進学・修学を支援するため、令和９年度の奨学生を募集します。奨学資金には、給付型と貸与型があり、併用することもできます。

○奨学資金（給付型）

大学、短期大学、専修学校等へ進学・在学を予定する方を対象に、返還の必要がない奨学資金を給付します。

■給付内容
・給付額　30万円
・給付回数　１人１回限り
・給付人数　２名

■主な対象
・那須町に６カ月以上居住する方またはその被扶養者
・学習成績評定平均値が５段階評価で4.0以上の方
・一定の所得基準等を満たす方
・大学等卒業後、５年間は町内に居住する意思がある方

※給付型奨学資金は、社会医療法人博愛会　菅間記念病院様からの寄付金を原資としています。

月額貸与　入学一時金

○奨学資金（貸与型・入学一時金）

高等学校、大学等への進学・在学を予定する方を対象に、無利子で奨学資金を貸与します。

■貸与限度額

【月額貸与】
・高等学校、高等専門学校　月額1万5,000円
・短期大学、大学、専修学校等　月額3万円

【入学一時金】
・高等学校、高等専門学校　30万円
・短期大学、大学、専修学校等　50万円

※月額貸与と入学一時金は併用できます。

■主な対象
・那須町に６カ月以上居住する方またはその被扶養者
・学習成績評定平均値が５段階評価で3.0以上の方
・一定の所得基準等を満たす方

■返　還
貸与期間終了後１年間据え置き、10年以内に返還

○共通事項

対象となる学校、所得基準、町税等の納付状況、提出書類などの詳細は町ホームページの募集要項をご確認ください。

■申込期限　令和9年2月5日（金）必着
■申込み・問合せ　学校教育課庶務管理係　☎72-6922

公益財団法人栃木県育英会奨学生の募集

栃木県育英会では、令和9年度に進学予定の方を対象に、月額貸与奨学生、入学一時金奨学生及び東京学生寮入寮者を募集します。

■募集期間　11月13日（金）まで
■配布場所　各学校や学校教育課窓口、栃木県育英会ホームページからもダウンロードできます。
■問合せ　栃木県育英会事務局　☎028-623-3459

ホームページ

10月のおはなし

2才～3才の小さなお子さんと一緒に楽しめる、心温まるおはなしです。ぜひ気軽に聞いてみてくださいね。

■問合せ　おはなしかご　☎090-5333-3002

ブタさんの赤ちゃん

広告

甲状腺エコー検査
あれから15年、この機会に受診してみませんか

今年はアジア学院 収穫感謝の日に開催
10/17(土)・*18*(日)

場所　アジア学院（那須塩原市槻沢442-1）
対象　40歳未満（14～34歳優先）
費用：1人1,000円

シャトルバスで来てね

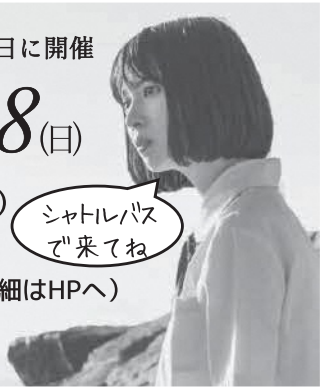

主催：関東子ども健康調査支援基金 https://kantokodomo.info（詳細はHPへ）
お問合わせ：那須塩原 放射能から子どもを守る会（担当：手塚）
☎ 080-5041-4239，✉kodomowomamorukai2011@gmail.com

予約用QR

※自主財源の確保と地元企業のイメージアップや地域経済の活性化を図るため、有料広告を掲載しています。

休日当番医診療のお知らせ

（昼間） 診療時間：午前９時から午後５時まで

期　日	医療機関	所在地	電話番号(0287)
10/18(日)	小沼内科胃腸科クリニック	那須塩原市西朝日町6-42	37-5353
10/25(日)	大島内科小児科医院	那須塩原市錦町4-20	62-0106
11/1(日)	ふくだ内科クリニック	那須塩原市新町115-3	73-8170
11/3(火・祝)	原内科小児科医院	那須塩原市西原町8-35	36-0732
11/8(日)	ムラキクリニック	那須塩原市沓掛3-8-25	74-6662

＊変更になる場合がありますので事前に電話で確認してください。

（夜間） 受付時間：午後６時30分から
診療時間：午後７時から９時30分まで

毎　日	那須地区夜間急患診療所	大田原市中田原1081-4 那須赤十字病院本館１階内	0287-47-5663

◎病気にかかったなと思ったら、昼間のうちに病院などに受診するよう心がけましょう。
◎「かかりつけ医」（日頃から相談している医師）を持ちましょう。

保健だより

保健センター　☎72-5858

事業		期日	場所	時間および健診項目
成人の健康	総合健診	10/21(水) 10/22(木) 10/23(金) 11/8(日) 11/9(月)	ゆめプラザ・那須	(受付時間)8:00～10:30(※) (健診項目) 特定健診、ハッスル年代健診、基本健診、胃がん、肺がん、大腸がん、前立腺がん、子宮頸がん、乳がん、肝炎ウイルス、骨粗しょう症(女性のみ)
		女性限定 10/24(土) 11/10(火)		

※会場の混雑を避けるため、同時間帯の入場定員を設け、時間を区切ってお呼び出しさせていただきます。事前に送付する問診票に受付時間を記載しますのでご確認ください。指定の時間外にお越しいただいた場合、車内等での待機をお願いすることがありますのでご了承ください。

子育て支援センター　☎71-1137

	事　業	期日	場所	時間および対象者
子育て	乳幼児相談	11/5(木)	ゆめプラザ・那須内	(受付時間)10:00～10:30 要予約
	４カ月児健診	11/6(金)		(受付時間)13:00～13:15 R8.6月生まれの方
	１０カ月児健診	11/6(金)		(受付時間)12:45～13:00 R8.1月生まれの方
	1歳６カ月児健診	11/13(金)		(受付時間)9:30～9:40 R7.3月、4月生まれの方
	２歳児歯科検診	11/13(金)		(受付時間)9:30～9:40 R6.9月～10月生まれの方

３歳児健診は「広報那須11月号」でお知らせいたします。
※健診は事前に送付する通知書に、受付時間を記載しますのでご確認ください。指定の時間外に来場した場合は、車内等でお待ちいただくことがあります。

わくわくキッズルームのお知らせ

子育て支援センターでは、お子さんとその保護者やご家庭を対象に、概ね毎週水曜日に「わくわくキッズルーム」を実施しています！保育士による催し物や、講師を招いて講座を開催する日もあります！
※予約制です。また、内容が変更または中止になる場合もあります。

「お散歩にいこう」

■日　時　10月28日(水)
午前10時30分～11時30分
■内　容　支援センター周辺で秋のお散歩に出かけましょう！
■対　象　乳幼児とその保護者

「わくわくキッズルームミニ in 千振」(要予約)

■日　時　10月29日(木)
午前10時30分～11時30分
■内　容　お子さんの足形をとって、成長の記録を残しましょう
当日、千振保育園の園庭解放も実施しております
■対　象　乳幼児とその保護者
■会　場　千振保育園

「足形をとろう」(要予約)

■日　時　11月4日(水)
午前10時30分～11時30分
■内　容　お子さんの足形をとって、成長の記録を残しましょう
■対　象　乳幼児とその保護者

「ピノキオ人形劇」(要予約)

■日　時　11月11日(水)
午前10時30分～11時30分
■内　容　大人気の劇団ピノキオがやってきます！
■講　師　劇団ピノキオ
■対　象　乳幼児とその保護者

「リフレッシュ教室」(要予約)

■日　時　11月18日(水)
午前10時15分～11時45分
■内　容　ベビーマッサージ　お母さんのストレッチ
■講　師　ベビーマッサージインストラクター　髙松　真里さん
■対　象　乳幼児とその保護者
■持ち物　お子様のバスタオルと飲み物

【連絡先】子育て支援センター
☎71-1137

利用時間：①午前9時～11時30分　②午後1時30分～４時
※午前11時30分～午後1時30分、午後４時～５時は清掃のため利用できません。
休館日：日曜日、祝日、年末年始

那須町駅伝競走大会の参加チームを募集します

職場の仲間、友達同士でチームを作り、秋空の下、爽やかな汗を流しましょう。

■**期　日**　11月8日(日)　■**場　所**　中央運動公園周辺

■**コース**　・小学生の部(6区間　6.8km)・中学生の部　(6区間　18.4km)・一般の部(6区間　18.4km)

■**参加資格**

・**一般の部**　町内在住、在勤、在学(高校生以上)※2区間のみ町外在住者参加可能

・**中学生の部**　町内中学校在校生　・**小学生の部**　町内小学校在校生(3年生以上)

※大会要項や参加申込書等の詳細はホームページをご確認ください。

■**問合せ**　スポーツセンター　☎72-5959

ホームページ

選手の通過に際し、交通規制が行われます。
駅伝コースおよび周辺道路は混雑しますのでご協力をお願いいたします。

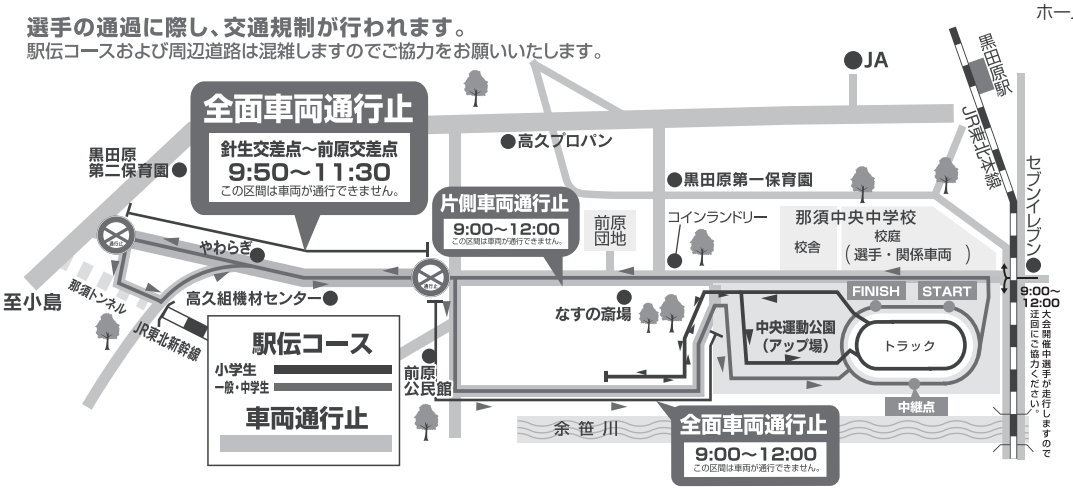

第42回那須町卓球選手権大会を開催します

■**日　時**　11月23日　(月・祝)
午前9時30分開始(午前9時受付開始)

■**会　場**　スポーツセンター

■**試合方式**　男女別シングルス・トーナメント

■**参加資格**　**【中学生**　町内在住者**】**　**【高校生**　町内在住および旧黒磯市にある県立高校生**】**
【社会人　町内在勤・在住者**】**

■**申込締切**　11月13日(金)

■**申込み・問合せ**　那須町スポーツ協会卓球クラブ小口　☎090-2304-2492

那須町民体力測定会を開催します

年齢に合わせた体力・運動能力測定を行います。

■**日　時**　10月16日(金)

○**シニアの部**(65歳～79歳)午後2時～4時
握力、上体起こし、長座体前屈、開眼片足立ち、10m障害物歩行、6分間歩行

○**成年の部**(20歳～64歳)午後6時30分～8時
握力、上体起こし、長座体前屈、反復横とび、立ち幅とび、20mシャトルラン

■**場　所**　スポーツセンター

■**対　象**　町内在住・在勤者

■**参加料**　無料

■**締切り**　10月15日(木)

■**申込方法**　申込みフォームまたは申込書をFAX、スポーツセンターに提出

■**問合せ**　スポーツセンター
☎72-5959 FAX 72-6544

ホームページ

第42回那須町文化祭開催中

部門	期日	開催時間
開幕式	10月18日(日)	午前10時～
ダンス部	10月10日(土)	午後2時30分～3時30分
舞踊部	10月18日(日)	午前10時～午後5時
民謡部	10月24日(土)	午後1時～
棋道部	11月1日(日)	午前9時～午後5時
茶道部	11月1日(日)	午前10時～午後3時
文芸部	11月5日(木)	午前9時30分～午後4時
音楽部	11月8日(日)	午後1時～4時
華道部	11月13日(金)～15日(日)	午前9時～午後4時(3日は午後3時まで)
写真部		
盆栽部		
陶芸部		
美術部		
児童・生徒作品展		
ボードゲーム部	11月22日(日)	午後1時～4時30分
カラオケ部	11月23日(月・祝)	午前9時30分～午後5時

ホームページ

■**問合せ**　那須町文化協会事務局　☎72-6565

第72回那須町民体育祭 結果

○軟式野球（7月19日　8月2日　中央運動公園）

【1部】

■優　勝	大島クラブ
■準優勝	那教A
■第3位	伊王野クラブ
■最高殊勲選手賞	秋元　耀心（大島クラブ）
■敢闘賞	木村　拓未（那教A）

【2部】

■優　勝	那須町役場
■準優勝	梓ファイターズ
■最高殊勲選手賞	小林　泰雅（那須町役場）
■敢闘賞	栄田　雄飛（梓ファイターズ）

○グラウンドゴルフ（7月27日　余笹川ふれあい公園）

【男子の部】

■優　勝	菊地　正夫
■準優勝	木下　和美
■第3位	三森　喜一

【女子の部】

■優　勝	渡邉　綾子
■準優勝	高久　節子
■第3位	渡辺　より子

那須公民館 申込み・問合せ ☎72-6564

エアロビック体験教室

■日　程　①11月10日 ②11月17日 ③12月1日 ④12月8日 毎回火曜日　全4回
■時　間　午前10時～11時30分
■場　所　文化センター
■対　象　町内在住・在勤の方
■持ち物　飲み物、タオル、ヨガマット（または、バスタオル）
■服　装　動きやすい服装、運動靴
■講　師　橋本　悦子氏
■定　員　15人 程度
■締切り　10月22日(木)

申込みフォーム

リユースの七宮のお宝発見!!お片づけ講座

年末に向けた不用品のお片付け、梱包の仕方をご紹介します。

■日　程
①11月26日(木)『お宝発見！「これ、売れるかも？」』
②12月3日(木)『お宝をカタチに！「いくらで売る？どう送る？」』
③12月10日(木)『お宝を誰かのもとへ！「振り返り」』
■時　間　午後7時～8時30分
■場　所　文化センター
■講　師　地域おこし協力隊　七宮　颯生氏
■定　員　15名(申込み多数の場合は抽選)
■対　象　町内在住・在勤・在学の方
■持ち物　スマートフォン
■締切り　11月10日(火)

申込みフォーム

芦野公民館 申込み・問合せ ☎74-0002

第35回芦野ふるさと俳句大会

■出句内容　当季雑詠（題自由）一人2句以内（未発表に限る）
■出句方法　書面に句、氏名（俳号）、住所、電話番号を明記の上、郵送またはFAXで送付
■出句料　無料
■締切り　10月30日（金）
■申込み　芦野公民館　☎74-0002 Fax74-0267
〒329-3443　芦野1867-1
※審査のみ。表彰式は行いません。

折り紙カフェ

昔懐かしい折り紙遊びを大人になった今こそやってみませんか？脳トレにもなりますよ。

■期　日　①11月19日 ②12月10日 ③1月21日 ④2月25日 ⑤3月18日
■時　間　午後1時30分～午後3時
■会　場　芦野基幹集落センター
■対　象　町内在住・在勤の方
■定　員　12名（申込み多数の場合は芦野公民館管内の方優先での抽選）
■参加費　各回100円程度
■締切り　10月30日（金）

高原公民館 申込み・問合せ ☎76-3764

そば打ち体験教室

初心者向けの講座です。

■日　程　①12月4日（金）②12月11日（金）
■時　間　午前10時～午後1時
■場　所　高原公民館
※①はそばを持ち帰り②は少量茹でて試食します。
■講　師　緑川 瑞彦氏　和田 重夫氏
■定　員　10人（申込み多数の場合は高原公民館管内の方優先で抽選）
■対　象　町内在住の方
■参加費　2,000円（初回に集金）
■締切り　11月12日（木）

申込みフォーム

那須の歴史再発見！

那須町の地域文化遺産

vol.18

西光寺

今回は芦野地区の西光寺を紹介します。

西光寺は、浄土宗の寺院で、無量山西光寺と称します。開基は天正11年(1583)とも寛永年間(1624-1644)とも言われていますが、慶長年間(1596-1615)以前と通説では考えられています。西光寺はたびたび火災や災害に遭っており、安政4年(1853)に芦野宿を焼いた火事では、門や本堂、付随する八幡社(現在は国道294号線の向かい側に位置する／那須与一の兄・幹隆が勧請したとされ、江戸時代に芋淵から芦野へ遷座した)が全焼しています。このとき檀家の方々(芦野氏家臣や芦野宿の人々)が本尊や観音菩薩、勢至菩薩、過去帳などを持ち出しレスキューしましたが、誕生釈迦仏などは残念ながら焼失したと記録に遺されています。また、年代は不明ですが、西光寺前に流れる奈良川が土砂崩れを起こしている様子の古文書も遺されており、令和元年の台風19号時の被害を思い起こさせます。

西光寺は、交代寄合旗本芦野氏のお家騒動の舞台ともなった場所としても知られています。慶長16年(1611)、幼少の芦野資泰が家督を継ぎ、芦野氏18代当主に就くと、重臣の一人である藤田九右衛門(芦野家が関ヶ原合戦時に徳川家康への人質として出した人物で合戦後に加増を受けた)が芦野資泰への謀反を企て密議を行った場所が西光寺とされており、その後九右衛門は西へ逃げるも近畿地方で討ち取られ、一族は神田姓に改めたという話が伝わっています。これにより、西光寺は芦野家からは無禄(無給の状態)となりました。

西光寺の境内には、慶長17年に製作された板碑(中世のお墓)が存在します。また、戊辰戦争時に白河の戦いで戦死した忍藩士・柘植善太夫宗英(1841-68／忍は現在の埼玉県行田市)の官修墳墓があります。柘植は、真影流の剣、大島流の槍の使い手として将来有望な若者だったと言います。

400年以上の歴史を持つ西光寺には、芦野の歴史が遺されています。

板碑

▼**問合せ**　那須歴史探訪館
☎74-7007

那須歴史探訪館
■申込み・問合せ
那須歴史探訪館☎74-7007
探訪館ホームページ

特別展「未来へつなぐ！那須町の歴史文化遺産」好評開催中です

町を代表する文化財を一挙に紹介するとともに、人口減少のなかで地域での文化財継承・探訪館の役割について考えます。

▼**会　期**　12月6日㈰まで
▼**入館料**　大人300円（中学生以下無料）

シンポジウム「これからの地域における歴史文化遺産の継承」

▼**日　時**　10月24日㈯
午後1時30分～4時30分
▼**定　員**　50人（要予約先着順）
▼**場　所**　ゆめプラザ・那須
▼**基調講演**　天野真志氏「地域歴史文化の未来―各地の取り組みから考える」（国立歴史民俗博物館准教授）
▼**報告①**　堀野周平氏「鹿沼まるごと博物館における文化遺産の継承」
▼**報告②**　髙村恵美氏「力をあわせて、すこしずつ―常陸大宮市の文化財を守る取り組み―」

申込みフォーム

黒田原ウォーク「黒田原の成り立ちを知ろう！」

▼**日　時**　11月22日㈰
午後2時～4時
▼**定　員**　15人（要予約先着順）
▼**集合場所**　役場前駐車場

展示解説

▼**日　時**　午後2時～3時
10月25日㈰、11月3日㈫・㈷
12月6日㈰

無料入館日

▼**日　時**　10月25日㈰、11月3日㈫・㈷

使わない古いふすまや屏風を探しています

江戸～昭和までに使用されたふすまや屏風の中には、歴史的な地域の情報が書かれた紙が入っていることあります。もし使用しない・廃棄したいふすまなどを寄贈していただける場合は、ぜひ探訪館へご連絡ください。

那須文芸

俳句（2026年10月号）

生涯の良き友と酌む菊の酒　中島慶子
見はるかす花野を貸車のよぎりゆく　鈴木文代
佗しさや家の片隅秋団扇　鈴木光典
終はれぬ地球温暖化の秋団扇　角田富美子
傘寿経て米寿へ繋ぐ菊の酒　佐藤登
秋風鈴風に後れて鳴りにけり　松本和子
秋茄子に伯耆の塩を刷り込みぬ　丹野セツ
赤とんぼ売らるる牛に涙かな　中島君江
秋の雲池塘に映し駒ヶ岳　高久巻江
秋の蝶ゆっくり登る老の坂　杉浦公子
雷鳴の音に先立つ雨の粒　須藤さよ子
ゆらゆらと風を力に秋の蝶　渡辺愛子
色褪せて彷徨い舞うや秋の蝶　五月女加代子
羽ばたけば秋の蝶なり石の上　渋井幸子
伏した母語る傍ら秋の蝶　益子美都里
さるすべり麓は過疎の村ばかり　田中思楼
かなかなと今日もおわらぬ野良仕事　津田イツ子
山寺の日向に清し百日紅　三瓶眞弘
野の揺れをそのままに活け吾亦紅　岡部慶子

短歌

ただなぬ気配の野辺に彼岸花
　ありあけ浴びて陽光浴びて　中塚憲二
穏やかに小漏れ日入るリビングに
　季節の巡り秋の訪れ　田中恵美子
秋の野に老婆の歩く杖の音
　深紅の色の彼岸花かな　大野耕子

那須文芸への出句について

出句は楷書でお願いします。判別できない場合は掲載になりませんのでご注意ください。
また、電話番号の記入をお願いします。

■**締切り**　10月20日（火）
■**俳句の送付先**
〒329-3222 那須町大字寺子丙3-166
田中　義郎　☎72−5044
■**短歌の送付先**
〒329-3292 那須町大字寺子丙3-13
企画政策課広報広聴係　☎72−6935

図書館だより No.347

申込み・問合せは図書館へ
☎72−5840
https://www.library.nasu.tochigi.jp

図書館ホームページ

※その他お知らせは、図書館ホームページ、または図書館だよりをご覧ください。

読書週間2026「静かだけど、冒険中。」

▼**日　程**　10月27日(火)～11月8日(日)
☆**ブラインドブック**
ラッピングされ中身がわからない本を、ヒントを頼りに借りてみましょう。（なくなり次第終了）
▼**数　量**　児童5冊・一般15冊
☆**図書館ガチャガチャ**
▼**日　時**　11月8日(日)
午後2時～4時
▼**協　力**　ジュニアリーダースクラブ

イベント情報

○**子どもライブラリアン**
図書館のお仕事にチャレンジ！
▼**日　時**　10月11日(日)
午後2時～4時
▼**対　象**　小学3～6年生
▼**定　員**　4人（要申込み）
▼**服　装**　動きやすい服、くつ
▼**持ち物**　筆記用具、利用者カード、飲み物

○**絵本ってたのしい**
絵本の読み聞かせと簡単な工作会を行います。
▼**日　時**　10月17日(土)
午前10時～正午
▼**対　象**　幼児・児童
▼**定　員**　工作会のみ親子10組（要申込み）

○**絵本と自然を楽しむ会**
季節の絵本をご紹介ください。
▼**日　時**　10月29日(木)
午前10時～
▼**場　所**　那須平成の森フィールドセンター
▼**定　員**　10人（要申込み）
▼**服　装**　歩きやすい服装
※現地集合・現地解散

○**那須歴史講座**
黒田原の歴史と文学
▼**日　時**　11月4日(水)
午後2時～4時
▼**定　員**　15人（要申込み）

○**本とあそぼう 全国訪問「おはなし隊」が図書館にやってくる！**
たくさんの楽しい絵本をのせたキャラバンカーの見学と、おはなし会を楽しもう！
▼**日　時**　11月8日(日)
☆**キャラバンカー見学**
午後3時～4時10分
☆**おはなし会**
午後3時40分～4時10分
▼**場　所**　図書館前駐車場・2階学習室（予定）

○**読み聞かせ講座**
▼**日　時**　11月14日(土)
午後2時～4時
▼**定　員**　15人（要申込み）

ウイングヴィーナス入居者募集中！

新婚・子育て世帯向けの地域優良賃貸住宅の入居者を募集しています。

住所：那須町寺子乙3938-40
築年：2021年12月完成
構造：鉄筋コンクリート造

間取り：3LDK（69.6㎡）
賃　料：57,000円
共益費：3,000円
駐車料：2,000円
敷金/礼金：11万円/なし

■入居要件

①入居しようとする世帯の合計所得月額が158,000円以上487,000円以下

②子育て世帯または新婚世帯

※子育て世帯：同居者に18歳未満の子がいる世帯または妊娠している方がいる世帯

※新婚世帯：婚姻の届出をして5年以内または婚姻予定の世帯

【設備】
・オートロック　・エレベーター　・防犯カメラ　・エアコン
・対面キッチン　・温水洗浄便座　・洗髪洗面化粧台
・1階専用庭　・シューズボックス　・24Hコールセンター

■問合せ　株式会社東陽宅建　☎64-1221

入居者を公募します

入居を希望する方は、ふるさと定住課(ワークベース那須内)までご相談ください。

■定住促進住宅

住宅名	間取り	公募戸数	単身入居	家賃(月額)	駐車場(月額)
あたごハイツ	2LDK	1戸	可	30,000円以内	2,000円/台

※家賃は入居する階により異なります。
※申込み多数の場合は、先着順で入居者を決定します。

■町営住宅

住宅名	間取り	公募戸数	単身入居	公募期間	資格
黒田団地	2DK	1戸	可	10月16日まで ※土日祝を除く	所得が基準の範囲内で、住居に困っている方
湯本団地	3DK	1戸	可		

※申込み多数の場合は、抽選により入居者を決定します。

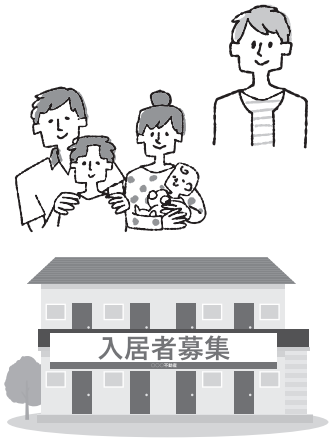

■申込み・問合せ　ふるさと定住課住宅政策係　☎72-6955

国際医療福祉大学塩谷看護専門学校　学生募集

■募集人数　40人
■受験資格等　ホームページをご確認ください。
■修業年限　3年(全日制)
■受付期間　10月16日(金)～11月6日(金)
■試験日　11月14日(土)
■試験会場　国際医療福祉大学塩谷看護専門学校
■問合せ　国際医療福祉大学塩谷看護専門学校
☎0287-44-2322

ホームページ

広告

※自主財源の確保と地元企業のイメージアップや地域経済の活性化を図るため、有料広告を掲載しています。

那須高祭を開催します！

文化祭「那須高祭」を開催します。地域の飲食店や団体による食品販売エリア『グルメストリート』では、焼きそば、フライドポテト、豚汁、わらび餅などを販売します。また『カルチャーワールド』では、サンドアート、浴衣の着付け体験、コースターの絵付け、ネイル体験、アイアンアートなどの体験企画が盛りだくさんとなっています。地域と学校がつながる特別な一日ですので、ぜひご来場ください。当日は、学校周辺の混雑が予想されます。ご理解とご協力をお願いします。

■日　時　10月31日（土）　午前10時～午後2時　　**■場　所**　県立那須高等学校
■入場について　『カルチャーワールド』（校舎内）は入場チケットが必要です。カルチャーワールドへの入場を希望される方は、前日までに那須高等学校の事務室でチケットをお受け取りください。
■問合せ　県立那須高等学校　☎72-0075

市場見学会を開催します

普段は見られない「せり」の様子や市場の活気を、案内担当者の解説付きで楽しく見学できます。

■内　容　市場の役割や流通の仕組みについての説明し、売り場棟でのせりの様子を見学します。
■日　時　1月、2月を除く毎月第2土曜日　午前7時30分～8時　**■場　所**　黒磯那須公設地方卸売市場
■対　象　那須町、那須塩原市在住の方※中学生以下は保護者の同伴が必要です。
■持ち物　滑りにくい靴※冷蔵庫体験希望者は防寒着、タオルまたはハンカチ
■定　員　各回10名　**■申込方法**　申込みフォームまたは電話　**■申込期限**　各開催週の火曜日正午まで
■問合せ　黒磯那須公設地方卸売市場　☎0287-63-5111

申込みフォーム

狩猟免許試験のお知らせ

狩猟免許試験を実施します。特に「わな猟免許」は初心者や農業従事者、鳥獣被害対策に関心のある方にも取得しやすい免許です。

■期　日　11月29日（日）
■会　場　県北環境森林事務所
大田原市本町2-2828-4（県那須庁舎）
■申込期間　11月9日（月）～19日（木）
■対象免許　・わな猟免許　・第一種銃猟免許
■定　員　60人
○事前講習会
栃木県猟友会による事前講習会（任意）を実施します。
■期　日　11月11日（水）
■場　所　県那須庁舎
■申込み　県北環境森林事務所環境企画課
☎0287-23-6363
■問合せ　農林振興課畜産係　☎72-6911

危険物取扱者保安講習会のお知らせ

■講習区分
・給油取扱所講習　給油取扱所、自家給油取扱所において取扱い作業に従事している方。
・一般（その他）講習　上記以外の危険物施設において取扱い作業に従事している方。
■講習日時　10月29日（木）
・給油取扱所講習　午前9時30分～午後0時30分
・一般（その他）講習　午後1時30分～4時30分
■講習場所　大田原市金田北地区公民館
■受講手数料　5,300円
■受付期間　10月7日㈬～15日㈭
「受講申請書」等は、消防本部、各消防署、各分署で配布しています。また、栃木県危険物保安協会のホームページからもダウンロードできます。
■受付場所　那須地区消防本部予防課
■問合せ　那須地区消防本部　☎0287-28-5103

緊急消防援助隊関東ブロック合同訓練を実施します

県内で大規模な水害や地震を想定した消防訓練を実施します。訓練に伴い、会場周辺や周辺道路において交通渋滞や騒音が発生する場合があります。住民の皆さまにはご迷惑をおかけしますが、ご理解とご協力をお願いします。

■日　時　・11月10日（火）午前9時頃～午後8時頃　・11月11日（水）午前7時頃～正午頃
■会　場　黒羽刑務所跡地、東京石材株式会社、西那須野消防署、テイリン黒羽スポーツの森、なかがわ水遊園
※このほか、県北・県央地区の複数会場でも訓練を実施します。
■問合せ　緊急消防援助隊関東ブロック合同訓練栃木県実行委員会事務局　☎028-623-2132

詳細はこちら

全国地域安全運動を実施します 10月11日（日）～20日（火）

「みんなでつくろう安心の街」をスローガンに、犯罪被害防止に向けた広報・啓発活動を実施します。特に、電話やSNSを利用した特殊詐欺には注意しましょう。
・警察官を名乗る電話に注意する
・電話でお金やキャッシュカードの話が出たら、一度電話を切る
・SNSで知り合った相手から送金を求められても、安易に応じない
■問合せ　那須塩原警察署　☎0287-67-0110

町へのご意見等はこちら

役場本庁舎1階の町民ホールに設置している「意見箱」または町公式ホームページ内の「お問い合わせ送信フォーム」から提出できます。

お問い合わせ送信フォーム

とちぎ耐震改修事業者登録講習会を実施します

所有者が安心して耐震改修に取り組めるよう、県では、「栃木県木造住宅耐震改修事業者登録制度」を創設します。
講習会を受講した設計事業者および施工事業者を栃木県木造住宅耐震改修事業者として登録（登録証交付）し、登録名簿を県および市町ホームページで公表します。

ホームページ

■申込期間　10月12日（月）まで
■対象事業者
・設計事業者　栃木県耐震アドバイザー認定者かつ、建築士事務所に所属する方
・施工事業者　建設業許可（建築一式、大工工事）を有する事業所に所属する方、商工会議所に加入している事業所に所属する方、商工会に加入している事業所に所属する方。
■定　員　50名　**■日　程**　10月22日（木）　**■開催場所**　県総合文化センター　第３会議室
■問合せ　栃木県県土整備部建築指導課　防災耐震担当　☎028-623-2865

公募型樹木の伐採を実施します

県では、河川内に繁茂している樹木を民間と協働し伐採を実施していきます。個人・団体問わず、本人が伐採し、持ち帰っていただける方を募集します（無償）。
詳細は、県ホームページまたは各土木事務所ホームページをご覧ください。

ホームページ

■募集期間　10月16日（金）まで
■問合せ　栃木県大田原土木事務所　企画調査課　☎0287-23-5882

福祉・保育のお仕事就職フェアを開催します（県北開催）

福祉・保育の仕事に就きたい方を対象に、求人のある福祉施設等の採用担当者との個別相談の場を提供します。
■日　時　10月24日(土)　午後1時～3時　**■会　場**　乃木温泉ホテル　那須塩原市下永田１-９９３-11
■申込み方法　就職フェア専用ページからお申込みください。
■問合せ　栃木県社会福祉協議会　【福祉】　☎028-643-5622
とちぎ保育士・保育所支援センター　【保育】　☎028-307-4194

保育　福祉
就職フェア専用ページはこちら

ウインディオープンデーを開催します

1日施設を開放します。創作活動やアウトドア体験、施設見学、日帰り入浴、食堂でお食事もできます。
また、那須高原小学校の皆さんによる九尾太鼓の演奏もあります。詳細はホームページをご覧ください。

申込みフォーム

■期　日　11月7日(土)　**■場　所**　なす高原自然の家・周辺
■問合せ　なす高原自然の家　☎76-6240

那須平成の森「森便り」vol.13

○紅葉の条件
気温が下がる10月はモミジ類やツタウルシが赤くなる準備をする時期です。
紅葉の条件は昼夜の寒暖差と晴天と言われます。寒暖差を察知して落葉の準備をしますが、この時に枝と葉の間に栄養の行き来を阻む壁のようなものができます。この葉に日差しが当たると取り残された栄養が赤いアントシアニンに変化するとされ、栄養が多いほど黄色～赤～紫と変化します。
この条件が揃わない秋は、紅葉せずに葉が枯れ落ちます。

ホームページ

○晩秋は森づくりプログラム！
秋の森は、冬を迎える準備をしている生き物たちでいっぱい。お休みモードに入っていく晩秋の時期に、森づくりプログラムを予定しています！
・11月7日(土)『ツツジの花咲く、明るい森づくりワークショップ』
・11月21日(土)『自然の力を利用！森の道お直しワークショップ』
・11月28日(土)、29日㈰『ツツジの花芽調査プログラム』

■問合せ　那須平成フィールドセンター　☎74-6808

那須塩原駅周辺の社会実験に伴う交通規制のお知らせ

■期　間　10月23日㈮正午～11月1日㈰正午（夜間を含む終日規制）
■場　所　那須塩原駅西口駅前広場、市道東那須野大通り線の一部
■内　容　大通り4車線のうち3車線を歩行者空間化

※現地の案内看板、交通誘導員の指示に従って走行してください。

詳細はこちら

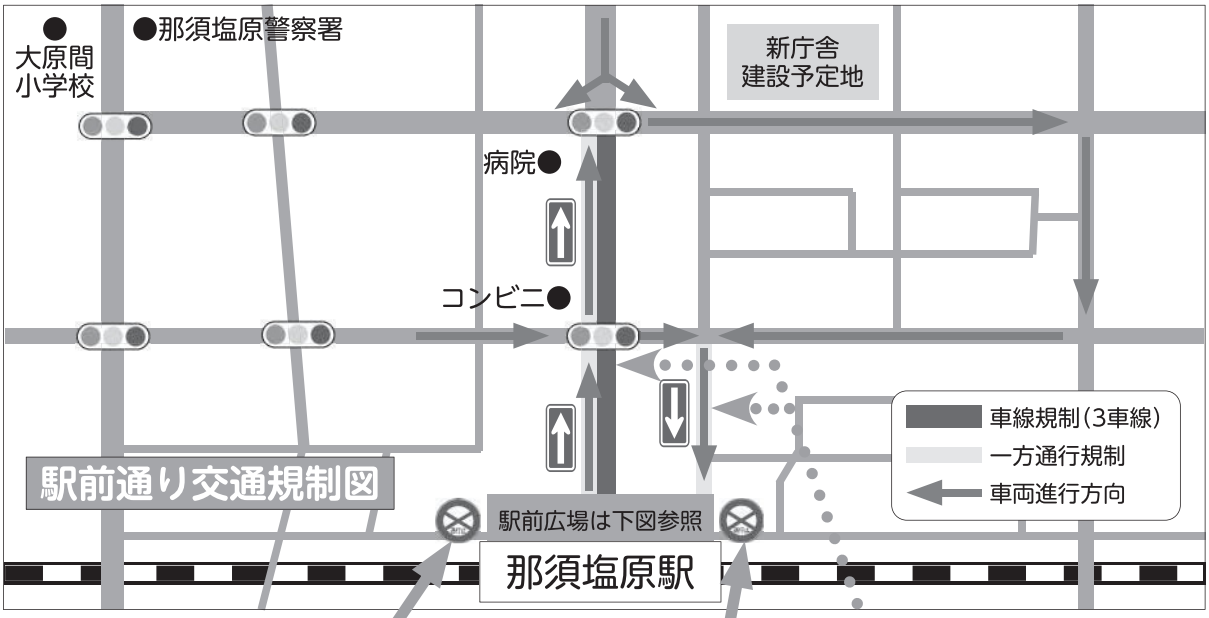

新幹線側道の封鎖
駅を利用しない車両（通過交通）が進入しないよう両側の新幹線側道を封鎖します。これによって、駅前広場内の混雑解消・安全性が向上します。

南北ロータリーの機能分担
南側をバス・タクシー用（公共ロータリー）、北側ロータリーを一般車用に機能を分け、南側ロータリーの混雑の緩和を図ります。

出入口の一方通行化
駅前広場の出入口を分離し、一方通行にすることで、車の交錯が減り、安全性が向上します。

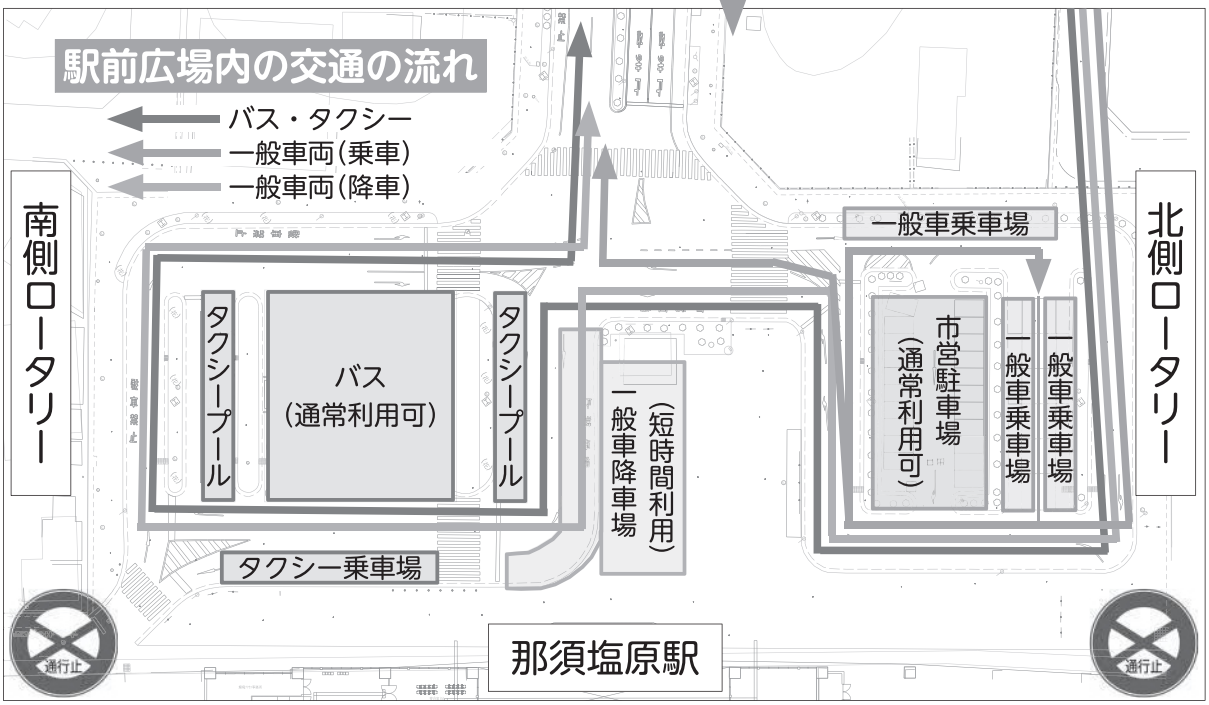

※交通規制に合わせて、周辺の交差点などで交通量調査を行います。また、路上にカメラを設置する場合があります。

■問合せ　那須塩原市企画部那須塩原駅周辺整備室　☎0287-73-5175

NATAKA no.51

那須高校タイム

対話から始まる探究

今年も『那須まち人物図鑑』制作開始

『那須まち人物図鑑』は、本校の教育活動の中核を担う「総合的な探究の時間（総探）」の活動の一つで、今年で6年目を迎えます。今回は18名の講師の皆さまをお招きし、生徒たちが第1回となるインタビューを行いました。

直前まで質問内容を確認するなど、準備を進めてきた生徒たち。講師を迎える際には緊張した表情も見られ、インタビューが始まった直後は、どこかぎこちない雰囲気が漂っていました。しかし、質問を重ねるうちに少しずつ表情も和らぎ、教室のあちらこちらから笑い声が聞こえるようになりました。

用意していた質問だけでなく、事前に調べた講師の情報から新たな質問を投げかけ「えっ、なんで知っているの？調べたの？」と講師を驚かせる場面も。質問が一通り終わった後も「好きなものは何ですか？」といった何気ない会話から話題を広げるなど、生徒たちなりにコミュニケーションを続ける姿が見られました。また、仕事内容だけでなく「仕事とは何か」「何を大切にしているのか」など、講師の考え方や価値観にまで迫るグループもありました。

これまでのインタビュー練習で大切にしてきたのは、相手の話をしっかりと聞き、リアクションを返すこと。そして、話の中で感じた驚きや発見の「！」疑問やもっと知りたいという「？」を、次の質問につなげることです。今回のインタビューでは、これまで練習してきたことを実践しながら、用意した質問だけに頼らず、その場で感じたことや興味を言葉にして、会話を広げようとする姿が見られました。

さらに今回は、講師の方々の仕事やこれまでの経験について伺うだけでなく、現在困っていることや課題に感じていることについてもお話しいただきました。その課題に対して自分たちなりの解決策を考え、次回のインタビューで提案することが、生徒たちへの「宿題」です。今回伺ったお話をもとに、生徒たちがどのようなアイデアを生み出し、提案へとつなげていくのか楽しみです。

インタビュー終了後、講師を控室まで案内する生徒たちの姿は、開始前とは大きく変わっていました。「今度、お店に行ってみたいです！」などと楽しそうに会話を交わし、そこにはもう、最初の緊張した様子はありませんでした。講師の方々からも、「高校生たちが一生懸命質問してくれてうれしかった」「2回目のインタビューでまた会えるのが楽しみ」と、温かい言葉をいただきました。

第1回のインタビューをとおして生まれた、地域の方々との新たなつながり。次回は今回のお話をさらに掘り下げるとともに、講師の方々が抱える課題にも向き合いながら、その人ならではの魅力や生き方に迫っていきます。

ご多用の中、生徒たちのために貴重なお時間をいただいた講師の皆さま、誠にありがとうございました。

（コーディネーター　青砥吏恵）

栃木県立那須高等学校
那須町大字寺子乙3932-48　TEL／0287(72)0075
tochigi-edu.ed.jp/nasu

「那須高校タイム」は生徒会の生徒と
高校魅力化コーディネーターが共に作るページです

9/10 ご長寿おめでとうございます

(写真は髙﨑 勝さん)

令和8年度中に100歳を迎える17名の皆さんに、国や県からの祝いの品と町から敬老祝金100,000円を贈呈しました。

9/17 シャインマスカットの収穫を報告しました

那須 森のブドウ園の髙森貴史さんが令和5年から町の支援事業を活用して栽培を始めたシャインマスカットの収穫を平山町長に報告しました。

9/4 認知症サポーター養成講座を開催しました

黒田原小学校の4年生を対象に認知症サポーター養成講座を開催しました。この講座は認知症を正しく理解し、認知症の方やその家族を優しく見守る心を育むことを目的に取り組んでいます。

9/16 湯本地区敬老会が開催されました

高原公民館で湯本地区敬老会が開催されました。那須高原小学校の児童からの手紙の朗読や歌のプレゼントがあり、出席された皆さんは楽しいひとときを過ごしました。

8/22 那須高原保育園開園5周年記念式典・平和コンサートが開催されました

那須高原保育園が開園5周年を迎え、在園児や卒園児、保護者たちが一体となってステージを披露しました。心のこもった歌や演奏が、訪れた人々に大きな感動を届けました。

8/21・22 英語宿泊体験を行いました

福島県天栄村にあるブリティッシュヒルズで町内の小学生19人が英語宿泊体験を行いました。
参加した児童はイギリスの雰囲気が溢れる建物の中で英語を楽しく学びました。

9/14 下野新聞塾による出前講座が行われました

学びの森小学校の4年生を対象に、株式会社下野新聞社の関健さんを講師に招き、国語科の授業で新聞の作り方を学びました。

9/16 小中一貫防災学習を行いました

那須中学校の生徒が出身小学校に行き、防災学習を行いました。小学1年生～中学3年生までの縦割り班で活動し、地域の防災士さんや町職員の説明を聞きながら防災プログラムを実施しました。

広告

お買いものは【あや市場】

◆ セール！　毎月第一土曜・日曜
千円以上お買い上げで７％引き！
通常５％引き！

自然食品や野菜、果物、クラフトビール、ワイン、日本酒、天然素材の衣料品、せっけん、B型就労事業所の作品など。

営業時間：11時～15時　水曜定休

全域 フレグランスフリー宣言中！

≪お問合わせ：090-8839-9039≫

那須でのお泊りは【ゲストハウス那須】で!!

◆ 一泊3800円 食事申込みは５日前まで

繁忙期、土日・祝前日も同一料金！
カフェ・市場・図書・街中ピアノもある元小学校の那須まちづくり広場に宿泊を!!

チェックイン：14時～18時
朝食700円 / 夕食1000円

ホッと一息【コミュニティカフェ「ここ」】

◆ 和楽ランチ 1000円（日・月・火・木・金・土）
◆ 有機野菜を使ったワンプレートランチ 1300円（日・月・火）

揚げ物・焼き魚・煮物・いなり寿司など、日替わりでお惣菜を販売中！ イートイン、予約もOK！

営業時間：11時～15時　水曜定休
＊第２・４月曜日 17時～18時半、お酒も楽しめる「金曜食堂」開催中

≪お問合わせ：090-7026-0516≫

那須まちづくり広場（旧朝日小学校）那須町豊原丙 1340　お問合わせ：0287-74-3434

※自主財源の確保と地元企業のイメージアップや地域経済の活性化を図るため、有料広告を掲載しています。

那須町役場の歩き方　Vol.4 税務課

役場ってどんな仕事をしているの？「那須町役場の歩き方」では、毎月ひとつの課を取り上げ、ご紹介していきます。第4回目は「税務課」です。

那須町役場MAP

本庁3階
総務課　企画政策課　財政課

- 湯本支所
- 芦野支所
- 伊王野支所

本庁1階
住民生活課
保健福祉課
会計課
税務課
- 町民税係
- 資産税土地係
- 資産税家屋係
- 庶務諸税係
- 収税係

今号はココ！

保健センター（ゆめプラザ・那須）

町長
副町長
教育長
那須町の未来を描き、皆さんと一緒にまちづくりを進めます

本庁2階
環境課　農林振興課　建設課
農業委員会事務局
こども未来課　学校教育課　観光商工課

本庁4階
議会事務局　監査委員事務局
選挙管理委員会事務局

ふるさと定住課 WORK BASE NASU
上下水道課
生涯学習課 文化センター スポーツセンター
子育て支援センター（ゆめプラザ・那須）
消費生活センター（1階）

公平・公正に、そして正確に。
それが税務課の基本です

税務課　木村 和夫 課長

税務課って、ちょっと怖い？

「税務課」と聞くと、なんとなく身構えてしまいませんか。きちんと納めている人が不公平にならないよう、税金を公平・公正に扱う。一方で、困っている人には事情を伺い相談にも応じる。今回はそんな税務課の仕事について木村課長にお話を伺いました。

Q. 税務課の仕事を教えてください

税務課は、町民の皆さんに納めていただく税金を、法律や条例に基づいて正しく計算し、町の大切な財源を確保する仕事をしています。税金は、道路の整備やごみ収集、学校、消防・救急など、さまざまな行政サービスを支える大切な財源となります。各係の具体的な役割は下記です。

- 町民税係　「1年間でどのような収入がどれだけあったか」を把握して、町民税（住民税）を計算します
- 資産税土地係・家屋係　「どんな土地や家屋、償却資産を持っているか」を調べて固定資産税を計算します
- 庶務諸税係　軽自動車税や国民健康保険税などの計算、税金の証明書などを交付します
- 収税係　各係が計算した税金を集めます

また、小学生を対象とした租税教室や、中学生を対象とした税の作文コンクールなど、税金について知ってもらうための啓発活動も行っています。

Q. どんな場面で町民の皆さんの暮らしと関わっていますか？

税務課では、税金に関する証明書の交付や納税相談、所得税の確定申告書作成の相談などで、町民の皆さんと直接関わっています。税金ってわかりにくいことが多いですよね、わからない時はそのままにせず、早めに気軽に相談してください。

Q. 令和8年度に力を入れていきたいことを教えてください

今年度の大きな取り組みは、10月1日から始まる「宿泊税」です。栃木県内では初めての導入となります。宿泊される皆さんや宿泊事業者の方々にご理解・ご協力いただきながら円滑な導入を進め、観光振興のための大切な財源としてしっかり生かしていきたいと考えています。また今年度は、土地や家屋の税金のもとになる価格を3年に1回見直しをする「評価替え」に向けた準備の年です。税を正しく公平に納めていただけるよう取り組むとともに、LINEによる申請や電子申告、キャッシュレス決済など、税に関する手続きをより便利にするDXも進めていきます。

税金は、町民の皆さんの暮らしを支える大切な財源です。だからこそ、丁寧に取り組んでいきたいと思います。

＼へぇ～ 那須町の税金 豆知識／

- ○町税の種類は8つ → 10月1日から「宿泊税」が加わって9種類に！
- ○令和7年度の町税は約54億円 → 町の歳入の約3分の1！
- ○町民税＋固定資産税 → 町税全体の約9割！
- ○町の収納率98.1% → 県内10位！

地域おこし協力隊・地域活性化起業人 だより vol.5

それぞれの思いを胸に那須町で大活躍中の地域おこし協力隊・地域活性化企業人の皆さんの活動をご紹介します。これまで取り組んできた内容や今後の展望、感じたことなどを伺いました。

■問合せ　ふるさと定住課事業推進係　☎72-6955

リユースの可能性

氏名：七宮　颯生
所属：財政課契約管理係
ミッション：公有財産の利活用・売払い

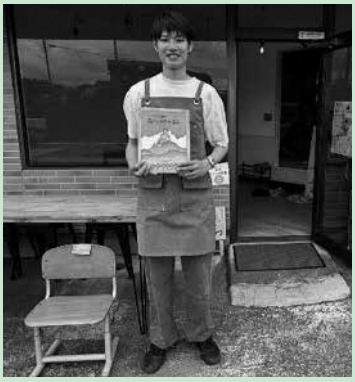

東京から那須町へ移住し町で不用になった公有財産の有効活用に取り組んでいるリユース大好き人間です。捨てずに繰り返し使う「リユース」の業界に、私自身、約10年間携わってきましたが、活動を通じて新たな学びや発見がいまだにあります。例えば今年黒田原で開催した閉校の絵本リユースイベントでは、日焼けや汚れがある絵本でも、必要とする方にとってはまだ活用できる魅力ある一冊となり、結果100冊以上の絵本がすべて次の方へ渡り、リユースの浸透と可能性を実感しました。

環境省によると、2023年時点で各家庭に眠る「かくれ資産」は約66.7兆円。一方、実際にリユース市場で流通しているのは約3兆円とされています。リユース市場は、大きな可能性を秘めており、更なるリユース品の需要拡大も期待されています。

リユースの七宮として物価高が続く今だからこそ「捨てるのはもったいない」という考えやリユースの可能性を日々SNSで発信しています。「こんなモノも需要があるんだ！」など参考になればと思いますので、ぜひSNSをチェックしてみてください。

絵本のリユースイベントの様子

@REUSENO7738

Instagram
リユースの七宮

住む理由とつながるきっかけを届ける

氏名：光永龍太
所属：ふるさと定住課事業推進係
ミッション：移住・二地域居住推進コーディネーター売払い

移住・二地域居住推進コーディネーターとして、那須町での新しい暮らしを応援しています。移住や二地域居住を検討されている方向けに実施しているオーダーメイドツアーでは、ゴミ処理の方法や自治会の仕組み、地域に暮らす人々の様子など、インターネットだけでは決して知り得ない情報をお伝えしています。移住して1年半が経った私自身の体験をふまえた等身大の声に「良いところだけでなく、苦労する部分まで聞けてよかった」とのお声を数多くいただいています。また、月1回の移住者交流会では、スポーツなどを取り入れて参加のハードルを下げる工夫を重ねています。今年2回開催したモルック大会には、毎回30人以上が集まり、地元の方、移住者、二地域居住者、そして町外・県外の方が、自然とつながる場が生まれています。ぜひ一度、お気軽にお声がけください。

移住者交流会の様子

イベント情報
(NasuNest)

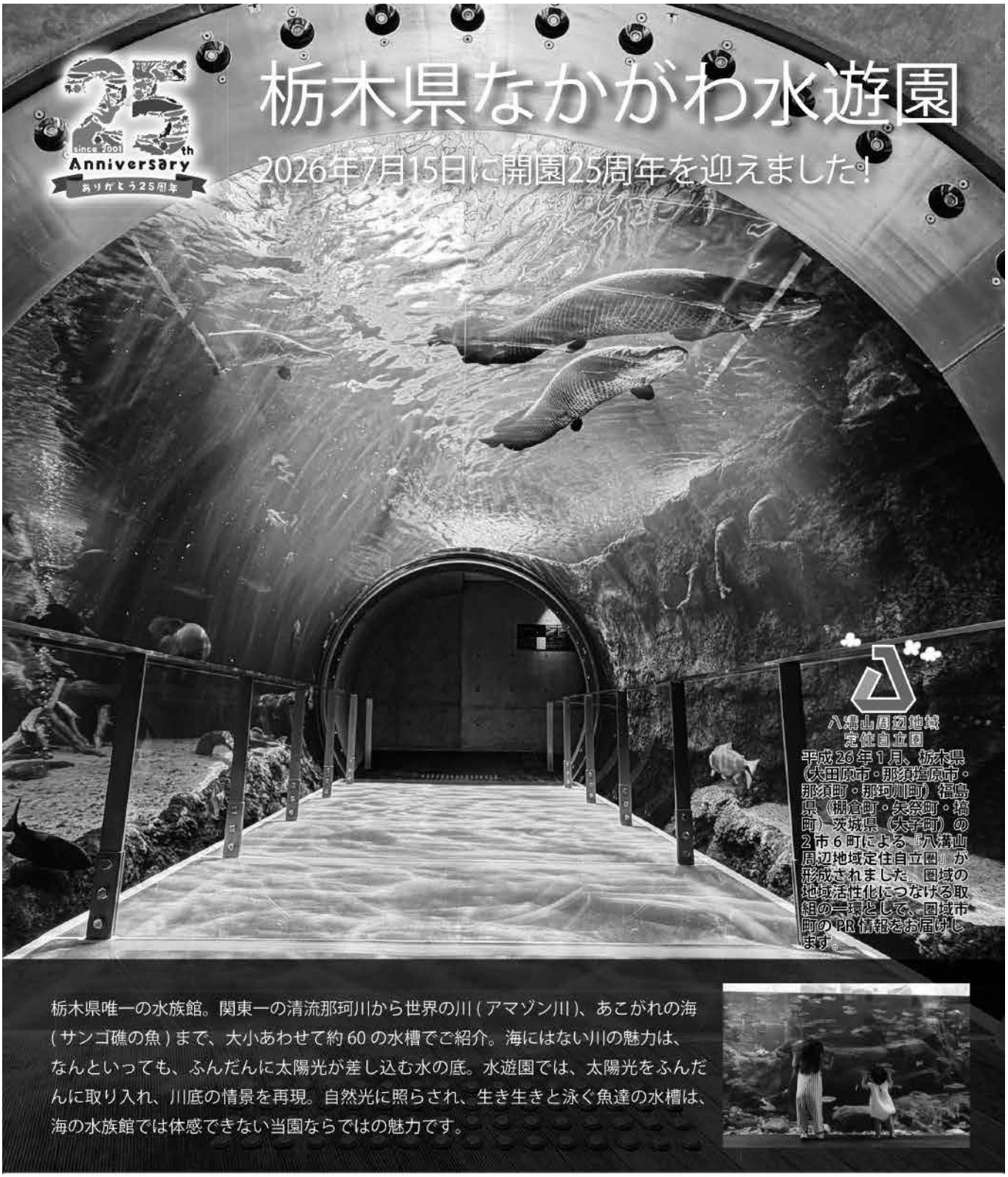

交通アクセス

お車でお越しの方

駐車場〔無料〕普通乗用車700台 大型バス7台

○東北自動車道／西那須野塩原I.Cから25km、矢板I.Cから25km

※カーナビをお使いでない方は、西那須野塩原I.Cのご利用をおすすめいたします。

電車・バスでお越しの方

○JR宇都宮線／西那須野駅から関東バスで40分（「田宿」下車徒歩5分）

休園日

毎週月曜日（祝日の場合は翌日）
毎月第4木曜日（祝日の場合は開園）

開館時間

午前9時30分～午後4時30分
（水族館の入館は、閉館30分前まで）

25周年記念チケット発行中！ **観覧料** ※おもしろ魚館展示ゾーン

	個人	団体（20名以上）
大人（高校生以上）	￥900	￥700
子ども（小・中学生）	￥300	￥200

公式SNS一覧

LINE　X　facebook　Instagram　YouTube

※企画展をご覧いただく際には、入館券が必要となります。※以下に該当する方は観覧料無料となります。●障害者手帳、療育手帳、精神障害者保険福祉手帳をお持ちの方（各手帳に第1種または第1級の記載のある方については、付添の方1名も含む）●特定医療費（指定難病）受給者証、小児慢性特定疾病医療費受給者証、障害福祉サービス受給者証をお持ちの方 ●小学校に就学するまでの方

栃木県なかがわ水遊園

〒324-0404 栃木県大田原市佐良土2686
お問い合わせ TEL.0287-98-3055 FAX.0287-98-3115
なかがわ 検索
https://tnap.jp

無料相談会

	日　程	時　間	場　所	内容（対応者）	予約・問合せ
行政相談	10月16日(金) 11月20日(金)	10:00～12:00	ゆめプラザ・那須	行政上の困りごと （行政相談委員）	企画政策課広報広聴係 ☎72-6935
行政相談特設（巡回）相談	10月23日(金)	10:00～12:00	伊王野基幹集落センター	行政上の困りごと （行政相談委員）	企画政策課広報広聴係 ☎72-6935
人権相談	10月26日(月)	10:00～12:00	ゆめプラザ・那須	人権に関すること （人権擁護委員2名）	保健福祉課 ☎72-6917
心配ごと相談	10月20日(火)	10:00～12:00	ゆめプラザ・那須	身の回りの心配ごと （民生委員2名）	社会福祉協議会 ☎72-5133(予約不要)
成年後見相談会	11月13日(金)	13:00～16:00	ゆめプラザ・那須	成年後見制度に関すること （司法書士）	保健福祉課　☎72-6917 （電話で予約。定員2名先着順）
子育て相談	10月17日(土) 11月21日(土)	9:00～17:00	子育て支援センター	子育てで不安なこと （児童家庭相談員 ほか）	子育て支援センター(※1) ☎71-1137
交通事故巡回相談	11月11日(水) 11月25日(水)	10:00～12:00 13:00～15:00	那須県民相談室 （県那須庁舎）	損害賠償、示談交渉など （交通事故相談員1名）	県民プラザ(※2) ☎028-623-2188
不動産相談	10月23日(金)	13:30～15:30	不動産会館県北支部	不動産取引など （相談員2名）	宅建協会県北支部 ☎0287-62-6677
ひきこもり相談会	10月20日(火)	13:30～ 15:30～ 14:30～	ゆめプラザ・那須	ひきこもり、不登校に関すること （県子ども若者・ひきこもり総合相談センター長）	社会福祉協議会　☎72-5133 （電話で予約。定員3名、先着順）
広域無料法律相談	11月12日(木)	13:30～16:30	トコトコ大田原(3階)	法律上の困りごと （弁護士1名）	大田原市総務課(※3) ☎0287-23-1111
高齢者の総合相談	月～金曜日	8:30～17:00	那須地区地域包括支援センター （ゆめプラザ・那須内）(※4) 高原地区地域包括支援センター(※5) 保健福祉課	高齢者の介護、虐待、福祉、健康など （相談内容による）	那須地区地域包括支援センター （ゆめプラザ・那須内）☎71-1138 高原地区地域包括支援センター ☎73-8881 保健福祉課　☎72-6917,6910
障がい等の総合相談窓口	【町委託業者】○指定相談支援事業所ノエル（那須町）☎73-5315 ○総合相談支援事業所ケアサプライ（那須町）☎73-5311 ○地域生活支援センターゆずり葉（那須塩原市）☎63-7777				保健福祉課 ☎72-6917

※1　子育て相談：別日の希望がある方はご相談ください。
※2　交通事故巡回相談：相談日3日前（土日祝日等を除く）までに電話で予約。予約がないときは、巡回相談を実施しません。
※3　広域無料法律相談：11月5日（木）～11日（水）の期間に電話で予約。
※4　那須地区地域包括支援センター対象地区（黒田原、田中、大島、逃室、夕狩、成沢、芦野、寄居、富岡、伊王野、美野沢、稲沢）
※5　高原地区地域包括支援センター対象地区（大沢、田代、池田、室野井、湯本、高久）

消費の豆知識

医薬品のインターネット通販による定期購入に注意！

広告で見た医薬品を購入。お試しのつもりが定期購入だった。

数回使用したが、肌に合わず医師に相談したところ使用しないよう言われた。体に合わないので返品したいと連絡したが定期購入の為すぐには解約できないと言われた。等の相談が寄せられています。

【消費者へのアドバイス】

・医薬品は実際に使用してみないと自分に合っているかの判断が困難です。通販で購入しようとしている医薬品の使用について事前に薬剤師や医師等の専門家に相談しましょう。

・SNS等の広告表示では定期購入が条件だと分かりにくい場合があります。最終確認画面で条件等をよく確認しましょう。トラブルになった場合に備え、広告表示や最終確認画面のスクリーンショットを撮っておきましょう。

▼問合せ

○町消費生活センター
☎72-6937
○栃木県消費生活センター
☎028-625-2227

広告

行政書士による無料相談会を開催します

遺言・相続手続、許認可申請など、くらしと役所の手続について無料でお答えします。

日時：10月31日（土）10：00～15：00
場所：那須塩原市 黒磯公民館　いきいきふれあいセンター大会議室（那須塩原市桜町1番5号）

■要事前予約・申込先
栃木県行政書士会那須支部　塚本
電話 080-5474-0687（平日10時から17時まで）

※自主財源の確保と地元企業のイメージアップや地域経済の活性化を図るため、有料広告を掲載しています。

令和8年10月・11月のカレンダー

10月10日～11月10日

10月

10	㊏	
11	㊐	休日当番医診療　きくち内科クリニック（☎34-0678） 休館（ゆめプラザ・那須）
12	㊊	休日当番医診療　なすのクリニック（☎60-5211） 休館（ゆめプラザ・那須）
13	㊋	休館（図書館、スポセン、文セン、探訪館、ドーム）
14	㊌	交通事故巡回相談 （那須県民相談室 午前10時～正午、午後1時～3時） 休館（りぼーる）
15	㊍	
16	㊎	行政相談（ゆめプラザ・那須 午前10時～正午）
17	㊏	子育て相談（子育て支援センター 午前9時～午後5時）
18	㊐	休日当番医診療　小沼内科胃腸科クリニック（☎37-5353） 休館（ゆめプラザ・那須）
19	㊊	休館（図書館、スポセン、文セン、探訪館、ドーム）
20	㊋	心配ごと相談（ゆめプラザ・那須　午前10時～正午） ひきこもり相談会 （ゆめプラザ・那須 午後1時30分～、2時30分～、3時30分～）
21	㊌	休館（りぼーる）
22	㊍	
23	㊎	行政相談特設（巡回）相談 （伊王野基幹集落センター 午前10時～正午） 不動産無料相談 （不動産会館県北支部 午後1時30分～3時30分）
24	㊏	
25	㊐	休日当番医診療　大島内科小児科医院（☎62-0106） 休館（ゆめプラザ・那須）
26	㊊	人権相談（ゆめプラザ・那須　午前10時～正午） 休館（図書館、スポセン、文セン、探訪館、ドーム）
27	㊋	休日当番医診療　米倉クリニック（☎64-3335） 休館(ゆめプラザ・那須)
28	㊌	交通事故巡回相談 （那須県民相談室 午前10時～正午、午後1時～3時） 休館（りぼーる）
29	㊍	
30	㊎	
31	㊏	

11月

1	㊐	休日当番医診療　ふくだ内科クリニック（☎72-8170） 休館（ゆめプラザ・那須）
2	㊊	休館（図書館、スポセン、文セン、探訪館、ドーム）
3	㊋	休日当番医診療　原内科小児科医院（☎36-0732） 休館（ゆめプラザ・那須）
4	㊌	休館（りぼーる）
5	㊍	
6	㊎	
7	㊏	
8	㊐	休日当番医診療　ムラキクリニック（☎74-6662） 休館（ゆめプラザ・那須）
9	㊊	休館（図書館、スポセン、文セン、探訪館、ドーム）
10	㊋	

※休館案内　表示と問合せは以下のとおりです。最新の情報は、各施設にお問い合わせください。
図書館：那須町立図書館（☎72-5840）、**スポセン**：那須町スポーツセンター（☎72-5959）、**文セン**：那須町文化センター（☎72-6565）、**探訪館**：那須歴史探訪館（☎74-7007）、**ドーム**：那須スイミングドーム（☎72-6788）、**ゆめプラザ・那須**：那須町保健センター（☎72-5858）、**りぼーる**：りぼーる・たなか（☎73-5347）です。
※健診等は子育て・ほけんだより（13ページ）をご覧ください。
※内容等は変更になる場合があります。

広報那須11月号11月5日(木)発行

10月の納税　納期限11月2日(月)

- 町県民税３期
- 国民健康保険税４期
- 介護保険料４期
- 後期高齢者医療保険料４期

納め忘れの町税はありませんか？今一度ご確認ください。
○納税は便利な口座振替で！　○コンビニでも納められます。
○クレジットカード納付や、PayPayでの納付もできます。
（クレジットカードの納付は、納期限内に限り利用できます）
詳しくは税務課まで☎72-6904

広報那須をスマートフォンなどで読むことができます

栃木県のすべてがそろう"電子書籍"ポータルサイト TOCHIGI eBOOKS トチギイーブックス

マチイロ

観て・食べて・触れて 那須ブランド認定品をご紹介します vol 8

那須ブランド認定品は、那須町で生産され、那須町の素材、名勝、歴史などが活かされていること。また、那須町を域外にアピールすることができること。そして、生産者、製造者のこだわりがあり、品質が確かであることが認められた商品です。

駒止の滝

（那須町観光協会 ☎76・2619）

那須を代表する名瀑・駒止の滝は、深い森に包まれた静寂の中で、清らかな水が豪快に落ちる姿が印象的です。余笹川の上流部、北温泉から約200m下流にある高さ約20mの滝で、その迫力と美しさから「とちぎの景勝百選」にも選ばれています。四季ごとに色彩を変える渓谷美と調和した景観は訪れる人を魅了し、那須の自然の豊かさを象徴するスポットです。

那須風味 肉のみそ漬

（肉のあづまや ☎72・0379）

那須・黒田原の「肉のあづまや」が手がける肉の味噌漬けは、那須高原の自然に育まれた豚肉を那須産の味噌で丁寧に漬け込んだ、こだわりの逸品です。やわらかな食感と味噌の深い風味が調和し、ご飯にも酒の肴にも相性抜群。手仕事の温かさが伝わる名物として地元で愛され、那須町ふるさと納税返礼品やギフトとしても大変喜ばれています。

那須町コシヒカリさん（弁慶米）

（柴田農園 ☎75・0840）

那須・東山道伊王野産の「弁慶米（べんけいまい）」は、八溝山系の肥沃な土とミネラル豊富な三蔵川の清流に育まれた特別栽培米です。農薬・化学肥料を一般的な慣行栽培の30％に抑え、安心と旨みを両立した逸品。力強い甘みとふっくらモチモチとした食感が魅力の、柴田農園が丹精込めて育てた自慢のコシヒカリです。

■問合せ　那須町経済四団体推進連絡協議会事務局（那須町商工会）☎72・0231

ご寄付・善意ありがとうございました

湯本草野勇三様
兼ちゃん様
株式会社ツカサ様
CAFFE RESTAURANT EAST AND WEST様
ライオンズクラブ4R-2Z・ZC様
株式会社CLEAN様
通学防犯パトロール隊様

（9/10現在）

こんにちは赤ちゃん

令和7年9月生まれ

岸　晴翔（はると）ちゃん

はるとちゃんは…
ハイハイマスター！
家の中を毎日探検しています！！

「こんにちは赤ちゃん」コーナーの写真を随時募集しています。
詳しくは企画政策課広報広聴係（☎72-6935）まで。

広報那須へのアンケートにご協力ください

今後のより充実した広報紙発行の参考とするため、読者の皆さんからのご意見を募集します。

なお、アンケートに回答いただいた方の中から抽選で1名様に、図書カード（1,000円分）を進呈します。

■回答方法　QRコードの回答フォームから回答
■回答期限　9月30日（水）
■問合せ　企画政策課広報広聴係 ☎72-6935

回答フォーム

町の世帯と人口

（9月1日現在・住民基本台帳）（）の数字は前月比

- 世帯数　10,890世帯（－　1）
- 人口　23,005人（－　17）
  - 男 11,454人（－ 22）
  - 女 11,551人（＋ 5）

出生	5人	（± 0）
死亡	19人	（± 0）
転入	64人	（－ 8）
転出	60人	（－ 1）
その他	－7人	

那須町LINE公式アカウントはこちらから追加できます

那須町LINE公式アカウント友達登録後の流れはこちら

10月5日発行（月1回）／発行：那須町役場（〒329-3292 栃木県那須郡那須町大字寺子丙3-13）編集：企画政策課（☎72-6935　FAX72-1133）
那須町公式ホームページアドレス https://www.town.nasu.lg.jp　※QRコードは株式会社デンソーウェーブの登録商標です。