



那須

4 月号
No.800
2026年(令和8年)



愛情たっぷり 春の実り

表紙の写真は、町内でイチゴを栽培する広木一央さんのハウスの様子です。

音訳ボランティアの協力を得て、目の不自由な人のために音訳版広報那須を作成しています。
詳しくは広報広聴係まで

目次

選挙結果	2
特集	
(令和8年度当初予算)	3
タウントピックス	7
子育てほけんだより	18
生涯学習だより	22
図書館だより	25
タウンinformation	27
那須高校タイム	29
カメラスケッチ	30
無料相談会	33
カレンダー	34
那須ブランド認定品をご紹介します	裏表紙

開票結果 (午後 8 時 26 分選管確定)

当 平山 ゆきひろ 5,099 票
 小山田 のりゆき 5,098 票
 笠間 慎一郎 229 票
 投票率 51.78%

那須町長選挙 平山幸宏氏が当選しました



平山幸宏氏 プロフィール

生年月日 昭和37年3月25日生 (64歳)
 略 歴 昭和55年 栃木県立那須高等学校 卒業
 平成19年 那須町議会議員 初当選
 平成23年 那須町議会議員 当選
 平成27年 那須町議会議員 当選
 平成30年1月 那須町議会議員辞職
 平成30年 那須町長 初当選
 令和 4年 無投票で再選 (2期目)



平山 幸宏氏

任期満了に伴う那須町長選挙が3月22日に行われ、即日開票の結果、平山幸宏氏が当選しました。投票率は51・78%で前回(平成30年)の56・09%を4・31ポイント下回りました。投票区別の結果は表のとおりです。



加藤 真理氏

那須町議会議員補欠選挙
 町長選挙と同日に那須町議会議員補欠選挙が行われ、即日開票の結果、加藤真理氏が当選しました。得票数は次のとおりです。
 当 かつう 真理 5,469票
 小林 信夫 2,752票
 ひらいで 文宏 1,379票

投票区	地区名	当日 有権者数	投票者数	投票率 (%)	投票区	地区名	当日 有権者数	投票者数	投票率 (%)
第1投票区	黒田原1	1,378	768	55.73	第10投票区	大 島	1,281	685	53.47
第2投票区	黒田原2	2,554	1,482	58.03	第11投票区	逃 室	1,025	522	50.93
第3投票区	田 中	914	455	49.78	第12投票区	夕 狩	819	392	47.86
第4投票区	高 久	1,657	878	52.99	第13投票区	芦 野	1,151	668	58.04
第5投票区	田 代	2,610	1,115	42.72	第14投票区	富 岡	375	210	56.00
第6投票区	室 野 井	1,178	554	47.03	第15投票区	伊 王 野	1,237	860	69.52
第7投票区	湯 本	1,031	427	41.42	第16投票区	蓑 沢	373	280	75.07
第8投票区	池 田	1,436	596	41.50	第17投票区	稲 沢	497	298	59.96
第9投票区	大 沢	890	376	42.25	合 計		20,406	10,566	51.78

※期日前投票分を含む。(期日前投票分 5,569 票)

令和8年度 当初予算

夢ある未来へ！
ともに描く那須の創生

総額 270億9,706万円

令和8年度の当初予算は、「第8次那須町振興計画」の初年度であることを踏まえ、基本理念である「みどり輝き 活気と笑顔あふれとともに未来を創るまち那須」の実現に向け、各種施策を着実に展開するとともに、「安全・安心な“くらし”を支えるまちづくり」「未来を担う“ひと”への投資」「活力を生む“稼ぐ力”の成長戦略」を重点事項として編成しました。

会計別総括表

(予算総額)

会計名	令和8年度	令和7年度	比較増減	増減率
一般会計	176億2,500万円	158億6,700万円	17億5,800万円	11.1%
国民健康保険特別会計	35億6,480万円	35億4,400万円	2,080万円	0.6%
後期高齢者医療特別会計	5億7,990万円	5億260万円	7,730万円	15.4%
介護保険特別会計	30億7,520万円	30億50万円	7,470万円	2.5%
水道事業会計	13億1,451万円	13億6,764万円	△5,313万円	△3.9%
下水道事業会計	9億3,765万円	7億5,194万円	1億8,572万円	24.7%
合計	270億9,706万円	250億3,368万円	20億6,339万円	8.2%

- ・一般会計…福祉・農林・土木・観光・教育など町の中心となる会計です。
- ・特別会計…特定の収入と支出を一般会計と区別し処理する会計です。国民健康保険、後期高齢者医療、介護保険があります。
- ・公営企業会計…町が経営する企業活動について民間企業と似た経理を行う会計です。水道事業および下水道事業があります。

令和8年度 一般会計当初予算

一般会計

176億2,500万円

前年度比較 +17億5,800万円(+11.1%)

令和8年度の一般会計予算は、総務費、民生費、衛生費、教育費などの増により、前年度比約11.1%増の176億2,500万円と、4年連続で過去最大規模となりました。財源との均衡を図りながら、町民の信頼に応える町政運営を目指します。

主な用語

- 自主財源…町が主体的に集めるお金
 - ・町税…皆さんに納めてもらう税金
 - ・繰入金…基金を取り崩すお金など
 - ・諸収入…ほかに分類されないお金
- 依存財源…国や県などから交付されるお金
 - ・国庫支出金…国から交付されるお金
 - ・県支出金…県から交付されるお金
 - ・町債…国や銀行から借りるお金
 - ・地方交付税…一定水準の行政サービスを提供できるように国から交付されるお金

歳入

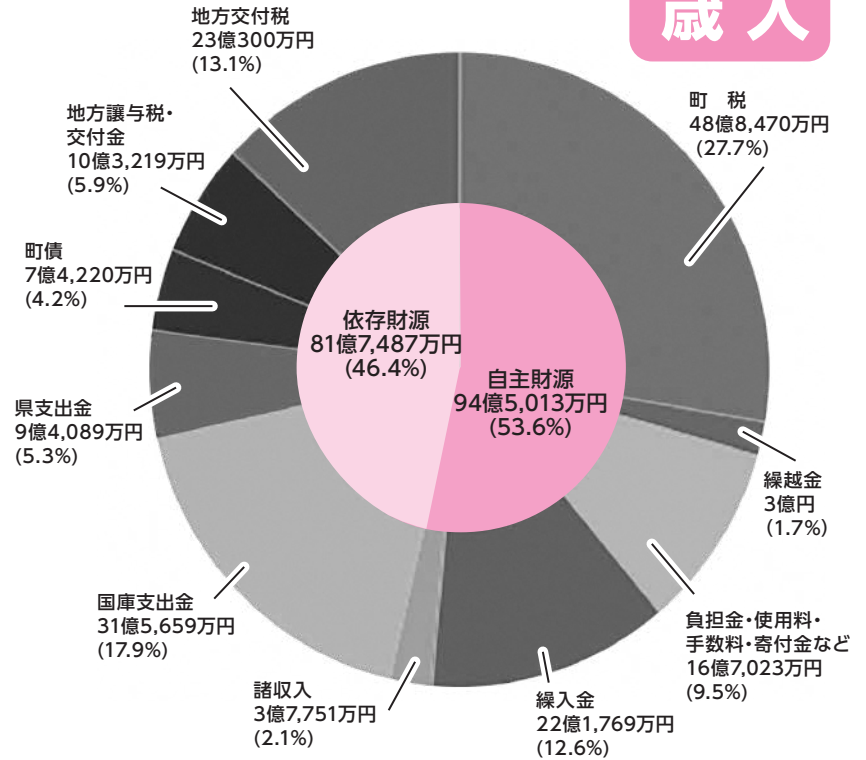

歳出

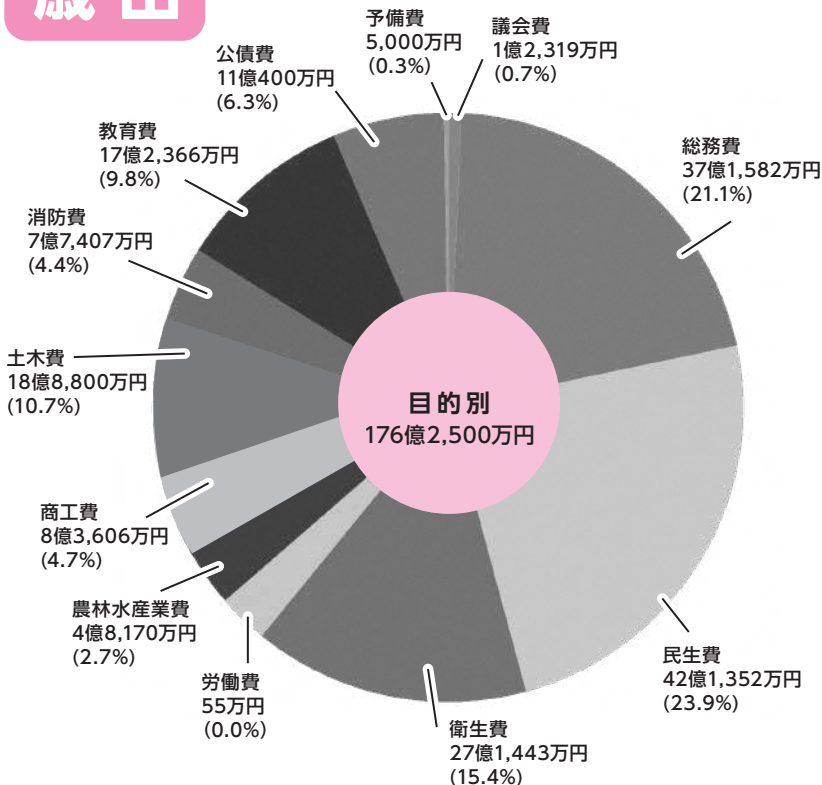

主な用語

- 議会費…町議会の運営経費
- 総務費…町の全体的な運営経費
- 民生費…福祉や子育ての経費
- 衛生費…健康増進やごみ処理の経費
- 農林水産業費…農林業や畜産業振興の経費
- 商工費…商工業、観光振興の経費
- 土木費…道路などの改良・維持管理、町営住宅の管理経費
- 消防費…消防や防災の経費
- 教育費…学校や生涯学習などの経費
- 公債費…借りたお金の返済

子育て家庭を応援



- 予防接種事業…………… 127,164 千円
インフルエンザ、四種混合、帯状疱疹、◎RSウイルスワクチン、
新型コロナウイルスワクチン等予防接種等
ほか障害者福祉事業、保育園運営事業など

3 産業振興により活力あふれるまち (観光、農林業、商工分野)

- 農業振興対策事業…………… 32,542 千円
◎農業振興地域整備計画策定、那須町農業公社事業(農地集積、担い
手確保・育成、町民農園設置運営、焼売グランプリ、農業公社運営費補助)
- 有害鳥獣対策事業…………… 16,272 千円
有害鳥獣捕獲報償、捕獲委託、◎クマ用箱罠購入費、○鳥獣被害
対策補助(防護柵等)
- ・観光誘客プロモーション事業…………… 13,578 千円
SNS等活用誘客、○映像制作誘致活動誘客宣伝、観光カリスマ招聘、
◎メディア連携観光教育推進、観光宣伝ノベルティ制作等
- ・那須町観光協会運営費補助…………… 35,707 千円
那須町観光協会の人件費・運営費、出向職員の人件費
- 那須町観光協会誘客対策事業…………… 56,550 千円
○那須町観光協会の観光誘客対策事業に対する補助、○観光
DMO事業(持続可能な観光事業の促進、人材育成、観光PR、
CRM(顧客関係管理)の検討・導入・運用)の補助
- 観光施設整備事業…………… 40,532 千円
◎那須いこいの家解体工事実施設計、◎東公園・元湯遊歩道
整備工事、◎ファミリースキー場索道撤去工事
- 遊行庵管理事業…………… 5,653 千円
遊行庵の管理、◎遊行庵交流拠点化基本計画修正
- ・友愛の森再整備事業…………… 120,001 千円
外構改修工事、◎旧なすとらん改修工事
ほか湯本地区活性化事業、畜産振興事業、矢の目ダム管理事
業、東山道伊王野管理運営事業など

4 安全で安心して暮らせるまち (防災、防犯、交通安全分野)

- 常備消防事業…………… 595,251 千円
○那須地区消防組合(常備消防)負担金
- ・非常備消防活動事業…………… 58,549 千円
消防団員報酬、装備品(◎救命胴衣、高視認性雨衣等)・資機材(◎フローテ
ィングストレーナー、水防用土のう、消火ホース等)購入、消防団車両管理等
- 消防施設等整備事業…………… 73,161 千円
◎消防団詰所照明改修調査、消火栓更新・設置工事、◎防火水槽撤去工事、消
防団詰所新築工事設計、地上式消火栓設置工事、◎消防団詰所解体・新築工事
- 防災対策事業…………… 47,108 千円
災害備蓄用品等購入、◎防災行政無線専用線改修、○自主防災
組織活動支援事業補助金(◎孤立集落対策補助金)

5 教育・文化・スポーツの充実したまち (学校教育、生涯学習、文化、スポーツ分野)

- 学校経営管理事業(学校の在り方検討会)…………… 259 千円
将来(10年先)を見据えた那須町の学校の在り方検討

令和8年度 当初予算の主な事業

- ・「第8次那須町振興計画」で掲げられている6つの基本方針に沿って
お知らせします。
- ・◎新規事業、○大幅な増額または制度拡充等事業を中心に掲載して
います。その他の主な事業はホームページをご覧ください。

1 自然とともに暮らすまち (自然、環境、住環境、社会基盤、移住・定住分野)

- ゼロカーボンシティ推進事業…………… 500 千円
◎地球脱炭素化促進事業補助金(自己住宅蓄電池導入)
- 放射能対策事業…………… 1,660,489 千円
○放射線量低減対策、◎除去土壌等搬出運搬工事施工管理システムデータ
整備業務、◎除去土壌等集約地保管工事、◎除去土壌等搬出運搬工事等
- ・ごみ収集運搬等事業…………… 182,754 千円
ごみ等の収集・運搬、資源物分別等委託
- 道路維持補修事業…………… 655,399 千円
○町道の舗装補修・維持管理、除雪、除雪車購入



安全で快適な
道路環境を守る

- ふるさと定住対策事業…………… 48,898 千円
移住定住支援コーディネーター、◎集落支援員、定住促進住宅取得等補助、
移住支援補助金、◎空き家バンク子育て世帯リフォーム補助金
- 地域おこし協力隊事業…………… 144,994 千円
○地域おこし協力隊報酬・委託等、協力隊募集、○起業支援補助金
- リビングシフト推進事業…………… 95,239 千円
○地域活性化起業人、ふるさとアプリ運用・改修、テレワーク育成、○全国
二地域居住等官民連携プラットフォーム事務局負担金、リビングシフト推進交付金
- 地域優良賃貸住宅建設事業…………… 79,267 千円
◎高久地区地域優良賃貸住宅整備事業
- ・水道老朽管更新事業(水道事業)…………… 143,000 千円
老朽化した既設配水管等の布設替え工事
- 下水道建設改良事業(下水道事業)…………… 284,000 千円
湯本浄化センター耐震化・長寿命化
ほか広域クリーンセンター大田原負担金、広域一般廃棄物最
終処分場負担金、町営住宅管理運営事業、橋りょう維持事業
など

2 子育てと健康・福祉にやさしいまち (子育て支援、健康、福祉分野)

- 重層的支援体制整備事業…………… 107,140 千円
◎重層的支援体制整備事業業務委託、生活支援体制整備事業
業務委託、地域包括支援センター運営業務委託他
- ・医療費助成事業…………… 120,574 千円
重度心身障害者・こども・妊産婦・ひとり親家庭・養育医療費
助成 ※一部現物給付化
- 放課後児童健全育成事業…………… 180,886 千円
○放課後児童クラブ運営業務委託、○民間放課後児童クラブ
事業費補助
- 未就学児支援事業…………… 6,900 千円
○乳幼児おむつ等助成、◎就学前の幼児向け図書購入

6

協働と行財政改革をすすめるまち

(協働、コミュニティ活動、DX、行政サービス、行政組織分野)

- 議員報酬…………… 82,149千円
 - 議員報酬
- ◎昭和100年記念事業…………… 285千円
 - ◎昭和100年記念事業(写真パネル展)
- ・町有林管理事業…………… 55,412千円
 - 町有林の伐採・造林、下草刈り
- ◎旧伊王野小学校跡地地利活用事業…………… 19,231千円
 - ◎旧伊王野小学校跡地コミュニティ施設実施設計業務、◎測量設計業務委託、◎埋蔵文化財確認調査
- ふるさと納税推進事業…………… 1,919,769千円
 - ふるさと納税寄付返礼品、○ポータルサイト掲載、○基金積立金
- ◎宿泊税導入事業…………… 116,029千円
 - ◎宿泊税システム導入リース、◎宿泊税レジシステム改修費等補助金



観光の質を高め、地域の力に



- DX推進事業…………… 34,708千円
 - CIO補佐官業務、庁内ヘルプデスク、◎デジタル・フロントヤード改革事業、◎施設予約システム使用料、○モバイルパソコン更新
- ほか職場活性化支援事業、庁舎管理事業など



- ◎児童生徒チャレンジ推進事業交付金…………… 500千円
 - ◎児童・生徒が主体となって企画・実施する活動を支援(上限:小学校5万円、中学校10万円)
- ICT教育推進事業…………… 166,722千円
 - オンライン学習サービス、○タブレット端末更新、◎電子黒板更新、プログラミング教育推進員、ICT活用授業支援員

電子黒板更新で
学びのリポートも期待



- 学校施設環境改善事業…………… 213,022千円
 - 田代友愛小体育館床メンテナンス、◎小・中学校特別教室エアコン設置工事、◎東陽小校庭排水路整備工事、◎東陽小給食室棟屋根葺き替え工事、◎那須中洗浄便座設置工事

快適な教室で、
より良い学びを



- 学校給食事業…………… 265,224千円
 - 学校給食調理委託、給食食材費、給食費支援事業等 ※給食費無償化
 - 中学生派遣事業…………… 3,020千円
 - 広島派遣事業、◎モンゴル交流事業
 - 文化センター自主事業…………… 2,935千円
 - 自主事業開催(サイエンスショー、古典芸能公演、雅楽公演)
- ほかスイミングドーム管理運営事業、ゆめみらい応援給付金事業、スクールバス運行事業、部活動地域移行推進事業、スポーツ施設管理運営事業など

那須町の家計簿

～那須町が月収40万円の家庭だったら～

令和8年度の一般会計予算を、家庭の家計に置き換えて考えてみました。家庭の家計簿と町の財政は単純に比較できるものではありませんが、町の財政の仕組みを身近に感じていただくための参考としてご覧ください。

【収入】()内は歳入項目

給料 基本給(町税)	110,900円
諸手当(地方交付税など)	74,300円
小計	185,200円
パート収入(使用料、手数料など)	47,900円
給付金(国県補助金)	93,000円
借り入れ(町債)	16,800円
前月からの繰越(繰越金)	6,800円
貯金の取り崩し(繰入金)	50,300円

収入合計 400,000円

【支出】()内は性質別歳出項目と説明

食費 (人件費:職員の給料、議員の報酬など)	66,700円
生活費 (物件費・補助費等:需用費、委託料、旅費や補助金)	130,800円
医療費 (扶助費:福祉などのために給付するお金)	40,800円
車の修理費 (維持補修費:施設や道路の修繕費)	14,800円
自宅の改修費 (普通建設事業費:道路や施設の建設費)	47,700円
子どもへの仕送り (繰出金・貸付金:他会計などへ支出するお金)	40,600円
ローンの返済 (公債費:借りたお金の返済)	25,100円
貯金 (積立金:基金へ積み立てるお金)	32,400円
予定外の支出 (予備費:予定外や緊急の場合に使えるお金)	1,100円

支出合計 400,000円

令和7年度 那須町文化芸術・スポーツ顕彰表彰式



令和7年度 文化芸術・スポーツ顕彰

3月24日、令和7年度文化芸術スポーツ顕彰表彰を行い、令和7年度において、町の文化芸術とスポーツの振興・発展に功労があった方々に、その功績を称え町から顕彰状と記念品の贈呈をしました。

文化芸術大賞 笠井 晴太さん

JAグループが主催する、第50回「ごはん・お米とわたし」作文・図画コンクールにおいて「図画の部の小学校1～3年生」で「文部科学大臣賞」を受賞されました。



スポーツ大賞 大森 みのりさん

公益財団法人日本オリンピック委員会が主催する、「JOC ジュニアオリンピックカップ全日本中学生女子ソフトボール大会」に出場され、チームが第3位となりました。

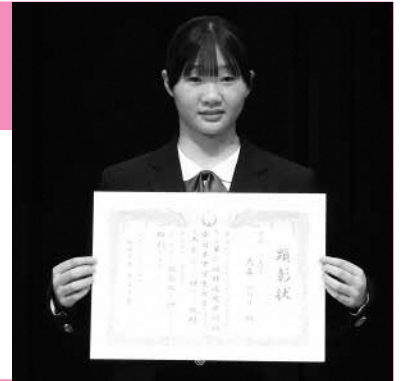

スポーツ功労賞 渡邊 明彦さん

那須町スポーツ協会軟式野球部（那須町野球連盟）審判員および常任理事、監事、大会運営副部長、副理事長を20年以上務められ、軟式野球の振興・発展および青少年の健全育成に尽力されました。

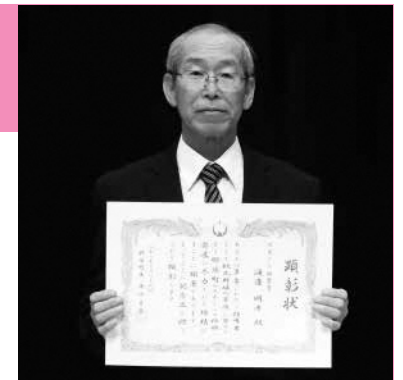

スポーツ功労賞 佐藤 達也さん

那須町ソフトボール協会事務局長、審判部長、理事長を務められ、ソフトボール競技の普及・発展に尽力されました。

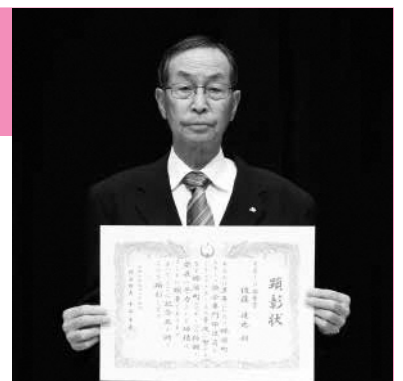

高久地区（筒地地内）に地域優良賃貸住宅を整備します

2月26日、株式会社那須の森と地域優良賃貸住宅整備に関する事業契約を締結し、新婚世帯や子育て世帯等の皆さんが、いつまでも安心して暮らせるまちづくりを目指して高久地区（筒地地内）に地域優良賃貸住宅を整備します。

■契約期間 令和8年2月26日～令和40年3月31日

・施設整備等委託 令和9年度末まで ・施設運営等委託 令和39年度末まで

■事業実施体制

①施設整備等 積水ハウス株式会社、北関東シャームゾン営業所 ②施設運営等 株式会社合人社計画研究所

■入居者募集 令和9年度中に募集予定

■契約金額 1,574,025,797円

■整備場所 那須町大字高久甲3591-10

■施設計画

間取	面積	戸数
1LDK (A棟)	51.06㎡ ～ 57.13㎡	10戸
2LDK (B棟)	65.67㎡ ～ 76.16㎡	10戸
1R (C棟)	35.38㎡ ～ 43.66㎡	10戸



■施設情報 町ホームページやYouTubeに施設情報を掲載していますので、ぜひご覧ください。

■問合せ ふるさと定住課住宅政策係 ☎72-6955



YouTube



ホームページ



3月議会定例会 令和8年度一般会計予算など31議案を可決

令和8年第2回那須町議会定例会が、2月26日～3月13日までの16日間開催され、令和8年度当初予算など31議案が可決されました。主な議案は次のとおりです。

【令和8年度当初予算】 令和8年度当初予算の概要については、2～5頁に掲載しています。

【令和7年度一般会計補正予算（7・8・9号）】 歳入は、衆議院議員選挙費委託金、地域未来交付金、普通交付税の追加交付、町民税および固定資産税の増額等を計上するほか、町債等を減額しました。

歳出は、衆議院議員総選挙の執行に要する費用、恋人の聖地市町村広域連携事業に要する費用、減債基金および公共施設等整備基金への積立金等を計上するほか、除去土壌等集約地整備工事および道路舗装補修工事費等をそれぞれ減額しました。

これらに合わせ、確定または見込額等により精査を行った結果、一般会計の総額は、7,660万円が減額され、173億1,300万円となりました。

【那須町宿泊税基金条例の制定】 那須町宿泊税条例の制定に伴い、宿泊税の収入を安定的に確保し、緊急時の観光振興に係る迅速な予算確保や長期的な計画に基づく観光振興の推進のために制定するものです。

【那須町国民健康保険税条例の一部を改正する条例】 国民健康保険税の医療保険分の賦課限度額を1万円および後期高齢者支援分の賦課限度額を2万円引き上げ、総額で現行の106万円から109万円に引き上げるために改正するものです。

【第8次那須町振興計画の策定】 令和8年度から17年度までの10年間を計画期間とする第8次那須町振興計画を策定することについて、議会の議決を求めるものです。

【那須町教育大綱の策定】 令和8年度から12年度までの5年間を計画期間とする那須町教育大綱を策定することについて、議会の議決を求めるものです。

【財産の取得】 那須町役場、ゆめプラザ・那須、文化センター、スイミングドームの4施設に設置するLED照明および器具の取得について、議会の承認を得るものです。

タウンピックス

子育て・ほげんだより

生涯学習だより

図書館だより

タウンinformation

カメラスケッチ

那須高校タイム

みんなの広場

無料相談会・消費の豆知識

カレンダー

とちぎ未来大使に委嘱されました

那須町観光アンバサダーであり、芦野温泉に勤務する歌手の佐藤省吾さんが「とちぎ未来大使」に委嘱されました。音楽と観光の両面から那須町および栃木県のPRに尽力されてきた功績が高く評価されたものです。

今後は、とちぎ未来大使として、さらなるご活躍が期待されます。

■問合せ 観光商工課 ☎72-6918



那須が大好き応援券（那須町地域応援商品券）をご利用ください

令和8年1月1日時点で、町内に住民登録がある全ての方に1人あたり、1万円分の「那須が大好き応援券」を郵送しました。世帯主宛てにゆうパックで順次配達され、4月末までに全世帯に配達完了する見込みです。

「那須が大好き応援券」は、町内の登録取扱店で利用できますので、有効期限までにご使用ください。また、登録取扱店の一覧(2月12日時点)を同封しておりますのでご確認ください。

※登録取扱店は一部変更となる場合があります。最新の登録取扱店の一覧はホームページからご確認ください。

■利用期限 7月31日(金)

■問合せ 観光商工課商工係 ☎72-6918



ホームページ

差押財産インターネット公売のお知らせ

KSI官公庁オークションを利用し、滞納処分として差し押さえた物品のせり売りをを行います。

■公売物品の内容

鉄道模型(Nゲージ)各種

■公売参加申込期間

4月14日(火)午後1時~27日(月)午後11時まで

■入札期間

5月11日(月)午後1時~13日(水)午後11時まで

■その他 参加条件・注意事項および公売物品の詳細は、ホームページをご覧ください。

■問合せ 税務課収税係 ☎72-6904



ホームページ

令和8年度特殊詐欺対策電話機等購入費補助金のお知らせ

特殊詐欺対策として、録音機能付き電話機等の購入費の一部を補助します。

■対象 町に住民登録のある65歳以上の方がいる世帯

■補助額 購入費の2分の1(上限10,000円)※予算上限に到達次第、受け付けを終了する場合があります。

■問合せ 観光商工課商工係 ☎72-6918



ホームページ

令和8年度芦野石利用促進事業費補助金のお知らせ

住宅や店舗またはその敷地に芦野石を使用した場合、その費用の一部を補助します。

■対象 次の要件をすべて満たす方

- ・町内に住民登録がある方または町内に事業所等を有する法人
- ・町内の住宅等に5㎡(店舗等の場合は10㎡)以上の芦野石を使用すること
- ・町税を滞納していないこと

■補助額 補助対象経費の30%

・住宅・敷地 上限20万円 ・店舗・敷地 上限40万円※予算上限に到達次第、受け付けを終了する場合があります。

■問合せ 観光商工課商工係 ☎72-6918



ホームページ

飼い犬・飼い猫の避妊・去勢手術費補助金のお知らせ

■要件 次の全てを満たすこと

- ・獣医師から避妊・去勢手術を受けた**飼い犬・飼い猫**
- ・飼い主が町に住民登録があること
- ・飼い主の世帯で町税等の滞納がないこと
- ・町に飼い犬の登録があり、対象年度に狂犬病予防注射済票の交付を受けていること（飼い犬の場合）
- ・手術日から60日以内の申請であること

■補助額

○避妊手術を受けた場合 犬 1頭につき5,000円 猫 1頭につき4,000円

○去勢手術を受けた場合 犬 1頭につき4,000円 猫 1頭につき3,000円

※1年度1世帯につき2頭まで。

■**申込方法** 申請書に必要事項を記入の上、領収書の原本を添付し環境課に提出してください。

※申請書には獣医師が手術の証明を記載する欄がありますので、手術前に申請書をご準備ください。

※申請書は、町ホームページにも掲載しています。申請は先着順のため予算がなくなり次第受け付けを終了することがあります。

■**問合せ** 環境課環境衛生係 ☎72-6916

アパート奨励金のお知らせ

若者や働き手の定住促進を目的とし、アパート（集合住宅）を建築した場合に、集合住宅立地奨励金を交付します。
工事に着手する60日前までの申請が必要です。

■交付要件

- ・賃貸借契約を締結して入居する集合住宅であること
- ・1棟あたり4戸以上で、1戸あたりの専用部分の床面積が20㎡以上あること
- ・各戸に玄関、居間、水洗トイレ、浴室、台所、給湯設備が設置され、自動車1台以上の駐車スペースが確保されていること
- ・区分所有建物、サービス付き高齢者向け住宅または組立式仮設建物は除く。

■**交付内容** 3年間固定資産税相当額を交付

※令和10年度末までに、那須インターチェンジから半径5km以内に建築した場合は、交付期間が5年間となります。

■**問合せ** 企画政策課総合政策係 ☎72-6906

運転免許証自主返納支援事業のお知らせ

運転免許証を自主返納された方を対象に、町内公共交通機関で利用できる回数券等を交付しています。

■対象 次の全てを満たす方

- ・町内に住民登録のある方
- ・65歳以上の方
- ・運転免許証を**自主返納**し、返納した日から1年を経過していない方

※**自主返納とは、本人が自らの意思で運転免許証を有効期限内に返納することをいいます。**

■**支援内容** 次の公共交通機関から一つ選び、15,000円以内で回数券を交付します。なお、交付は1人1回限りです。

- ・那須町民バス
- ・デマンド型乗合交通
- ・福祉タクシー

■申請・交付の流れ

- ①運転免許センターまたは最寄りの警察署で、運転免許の取消（自主返納）手続きを行い「申請による運転免許の取消通知書」を受け取ります。
- ②総務課または各支所窓口で、申請の手続きを行います。
※手続きの際は、「申請による運転免許の取消通知書」をご持参ください。
- ③後日、町から回数券を自宅に郵送します。

■**問合せ** 総務課危機管理係 ☎72-6901



ホームページ

家庭で生ごみをリサイクルしましょう

「生ごみ処理容器（コンポスト）」および「機械式生ごみ処理機」の購入費の一部を補助します。

■要件

- ・町に住民登録があり、かつ居住している方で、申請者および同世帯の方が町税等の滞納をしていないこと
- ・町内の販売登録店から購入したもの

■補助額

○生ごみ処理容器（コンポスト）

1基あたりの購入額×2分の1=補助額（上限4,000円、100円未満切り捨て、1世帯につき3基まで）

○機械式生ごみ処理機

1台あたりの購入額×3分の1=補助額（上限30,000円、100円未満切り捨て、1世帯につき1台まで）

■提出期限

○容器または処理機を購入した日が属する年度の3月31日までに申請してください。

※申請は先着順のため、予算がなくなり次第、受け付けを終了することがあります。

■申込み・問合せ 環境課環境衛生係 ☎72-6916



生ごみ処理機器販売登録店一覧（50音順）

地区	販売登録店	電話番号	矢ノ目	高瀬電設	72-6080
小島	(株)岩島	72-6205	芦ノ又	(株)関東甲信クボタ黒磯営業所	69-6160
音羽町	薄葉金物店	72-0153	下町	ナカヤ電器店	75-0329
高津	菊地設備工業	77-0407	音羽町	ナス家電	72-1193
本町	後藤農機商会	72-0081	下町	(有)那須農機商会	75-0652
下町	コメリハードアンドグリーン伊王野店	75-7601	音羽町	那須野農業協同組合那須営農経済センター	72-1790
広谷地	コメリハードアンドグリーン那須高原店	78-7033	羽原	(有)人見電設	72-7070
上ノ原	コメリハードアンドグリーン那須店	71-1005	横町下	本田電機	74-0133
本郷2	コメリハードアンドグリーン那須愛宕店	73-1960	湯本本町	(有)三松電気商会	76-2539
本町	鈴木電気商会	72-0204	上川	(有)三森電機	72-0278
薄室	(有)高久燃料店	64-0303	梓	(有)吉成農機商会	75-0427

ごみの減量化にご協力ください

大田原市と共同で運営している「広域クリーンセンター大田原」では、現在リサイクル棟の設備工事を実施しています。ごみ減量のご協力をお願いします。

■対象品目および工事期間

- ・缶 5月1日(金)～6月30日(火)
- ・ペットボトル 7月1日(水)～31日(金)

■皆さまへのお願い

ごみステーションへの排出は極力お控えください。工事期間中は保管場所に限りがあるため、対象品目は自宅などでの一時保管にご協力をお願いします。

■問合せ 環境課環境衛生係 ☎72-6916



2026年度改訂版「那須町ごみの出し方ガイドブック」が発行されました

変更点がありますのでご確認ください。(ガイドブック24～31頁の索引参照)

■変更点の例（一部抜粋）

- ・傘→分解せずに燃えないごみの袋へ（ガイドブック16頁参照）
- ・白色トレイ→少しでも色や模様がついているトレイは、容器包装プラスチックとなります。（ガイドブック11頁参照）
- ・缶詰のフタ→不燃としていましたが、資源として可となりました。
- ・事業系一般廃棄物→クリーンステーション那須では受け付けできません。（ガイドブック21頁参照）

■問合せ 環境課環境衛生係 ☎72-6916



水防訓練を体験・見学しませんか



土のう積み



炊き出し



排水

出水期における水防活動を円滑に実施するため、消防団を中心に実践的で具体的な訓練を毎年余笹川ふれあい公園で実施しています。ぜひ、町民の皆さんも水防訓練の一部を体験してみませんか。体験内容は、子どもも体験可能な土のう作成や消火器の使い方などを予定しています。体験とともにいつも地域を守るために日々訓練を繰り返している消防団員の訓練状況を見学することもできます。

また、訓練終了後には女性防火クラブが訓練で作る炊き出しのけんちんうどんが試食できます。

参加申し込みは不要です。訓練の当日、会場受付テントまでお越しください。その際、炊き出し試食券も先着順で受付から受け取れます。※天候不良(雨や強風等)の場合は、訓練体験の受付は中止となる場合があります。

■日時 5月17日(日) 午前9時~11時30分

■会場 余笹川ふれあい公園

※天候不良により中止する場合は、当日午前6時にホームページに水防訓練中止を掲載します。

※余笹川ふれあい公園内の駐車場は、満車となることが予想されますので、文化センター駐車場をご利用いただき、会場までは徒歩でお越しください。

■問合せ 総務課危機管理係 ☎72-6901

令和8年度春の全国交通安全運動が実施されます！

■期間 4月6日(月)~15日(水)の10日間

■取り組んでほしいこと

- ①シートベルト・チャイルドシートの着用をお願いします。
- ②運転をする際、子供や高齢者を見かけたら(SEE)、減速(SLOW)し、危険を感じたら停止(STOP)してください。
- ③前照灯を早めに点灯、夕方から夜間にかけての走行時は原則ハイビームでの走行をお願いいたします。
- ④「飲酒運転は絶対にしない、させない」でください。

■死亡事故の多発 町内では、今年に入り2月までに死亡事故が2件発生しています。スピードの出しすぎや対向車線へのはみだし等に気を付けましょう。

■問合せ 総務課危機管理係 ☎72-6901

防災のワンポイント

災害発生時は通信網にアクセスが集中し、電話がつながりにくくなることがあります。この状態を「^{ふくそう}輻輳」といい、これを防ぐために各通信事業者から提供されるのが災害用伝言ダイヤル(171)および災害用伝言板(web171)です。

利用方法を確認し、体験日に試してみましょう。

■災害用伝言ダイヤル

- ①「171」をダイヤル
- ②録音は「1」再生は「2」
- ③被災地の方の市外局番からの電話番号を入力(携帯電話の番号でも利用できます)
- ④ガイダンスに従い録音または再生

■災害用伝言板

- ①「web171」で検索
- ②伝言を登録する被災地の方の電話番号を入力
- ③説明に従い登録、確認

※災害用伝言ダイヤルは、震度6弱以上の地震が発生した際に利用できます。

※毎月1日および15日等に体験できますのでお試しください。

■問合せ 総務課危機管理係 ☎72-6901

便利な AI 電話の試験運用が始まりました

AIが通話内容をもとに自動で回答または、担当課へ自動で転送します。

☎050-1794-0655

現時点では、試験運用のため右記QRコードのページに掲載の内容のみ回答できます。

※通話内容や状況により担当課へ転送できない場合があります。また、業務時間外の場合は後日、担当課からお電話させていただきます。詳しくは前月号(広報那須3月号)をご確認ください。

■問合せ 総務課総務係 ☎72-6901



ホームページ
▲詳しくはこちら

太陽光発電設備設置事業に係る環境影響評価方法書の公告・縦覧および説明会

環境影響評価法に基づく、太陽光発電設備設置事業の環境影響評価方法書の縦覧および説明会を行います。

▼対象事業実施区域

那須伊王野カントリークラブ跡地

▼縦覧期間

4月30日(木)まで

▼縦覧場所

環境課、伊王野支所
事業者ホームページ



事業者
ホームページ

▼意見書提出

住所、氏名を記入の上、環境保全の視点からのご意見およびその理由を縦覧場所の投函箱に投函またはご郵送ください。

▼提出期限

5月15日(金)
(当日消印有効)

▼説明会の日程

4月18日(土)
午前10時30分～正午

▼会場

伊王野基幹集落センター
クリーンエナジー合同会社

▼問合せ

〒150・0002 東京都渋谷区渋谷二丁目15番1号渋谷クロスタワー13階 PHOTON JAPAN合同会社内
☎03・6455・4465

鳥獣対策のすすめ

No.17

冬眠明けのクマにご注意を

春の訪れとともに、クマが冬眠から目覚める時期を迎えます。特に冬眠明けのクマは、体力を回復するため、広範囲を移動しながらエサを探す傾向があります。

エサを求めて人里に近い場所に出没することもあるため、注意しましょう。

▼冬眠明けのクマの特徴

- ・空腹状態のため行動範囲が広い
- ・若いクマは警戒心が比較的弱い
- ・山菜や農作物を求めて里山へ出る場合がある
- ・母グマが子連れで活動するため、攻撃的になりやすい

「クマはまだ山奥にいるから大丈夫」と思わず、里山周辺・農地・別荘地でも注意が必要です。

▼クマとの事故を防ぐために

- ・安全確保のため、次の点にご協力ください。
- ・山に入る際は鈴やラジオなどで音を出す
- ・早朝・夕方の単独行動を避ける
- ・生ごみ・果実を放置しない
- ・クマを見かけても近づかない
- ・クマは本来臆病な動物です。人との遭遇を避ける環境づくりが最も重要な対策です。

▼地域全体で「備える」ことが大切

町では、関係機関と連携しながら、クマの出没に備えた体制づくりや、地域での鳥獣被害対策の取り組みに対する相談・支援体制づくりを進めています。

いざという時に落ち着いて行動できるよう、日頃から正しい知識と備えを共有していきましょう。

▼クマを目撃したら

クマを目撃した場合は、農林振興課または警察(110番)へご連絡ください。

▼問合せ

農林振興課畜産係
☎72・6911



地域で輝く銀の卵

シルバー人材センターはシニアの皆さんが持つ経験を地域で役立て、自分らしく活躍できる舞台を用意しています。

60歳以上の健康で働く意欲のある方。あなたの人生をより豊かなものにしませんか

公益社団法人 那須町シルバー人材センター

〒329-3222 栃木県那須郡那須町大字寺子丙4-19 TEL 0287-72-6321

※令和8年4月1日よりセンター利用料金に変更となります。詳細はホームページでご確認ください。

那須町シルバー人材センター会員
平均年齢

74.5歳



3人の地域おこし協力隊が卒隊します～着任からの日々を振り返って～



私は令和5年6月に、空き家の対策・活用促進の担当として着任しました。1年目は空き家バンクの運営や町内の空き家調査に取り組み、2年目からは移住定住支援も担当。移住相談や移住フェアでのPR活動を行ってきました。さらに、自身の移住実体験をもとに、那須町での暮らしの魅力を伝える移住冊子を作りました。今後はこの冊子も活用しながら、那須町の魅力を多くの方に伝えるPR活動を続けていきたいと考えています。

また、黒田原駅前にある空き家を活用した高校生の居場所兼コミュニティスペース「黒田原パーラー」は、改修を経て令和7年1月にオープン。パーラーは、今では高校生が日常的に集い、地域のコミュニティスペースとして少しずつ広がっています。退任後はパーラーの運営を続けながら、デザインや情報発信を行い、地域活動にも引き続き参加していきたいです。3年間、たくさんの方の応援とご協力があり、活動を終えることができました。本当にありがとうございました。これから那須に暮らしながら、地域と一緒に盛り上げていきたいと思っていますので、引き続きよろしくお願ひいたします！

3年間の感謝とこれからも那須で

伊東 可奈



令和5年6月に着任し、空き家活用促進をミッションに活動してきました。3年間を振り返ると、まずは地域を知ることから始まり、次第に地域を動かす活動へと深まりました。空き家マッチングサイト「アキカツベース」の運営に加え、任意団体「あしのおと」を結成。竹林整備や芦野コマ市などのイベントを通じ、多くの皆さんと顔の見える信頼関係を築けたことが、私にとって何よりの財産です。卒隊後は、活動拠点である「曲輪(くるわ)」を、一棟貸し宿として開業します。ここは単なる宿泊施設ではなく、那須への移住を考える方が地域の日常を体験するお試し居住の拠点となります。さらに、今後は「合同会社あしのおと」を立ち上げ、シェアキッチンや地域の運営や地域資源の活用など、地域課題をビジネスで解決する事業を展開していきたいです。協力隊としての任期は終わりますが、ここからが本当のスタートです。那須町を「住みたいまち」「挑戦できるまち」として次世代に繋いでいけるよう、起業という新たな挑戦を私自身も楽しみながら頑張っていきたいと思います。3年間本当にありがとうございました。

私は、観光地における外国人対応推進をミッションに活動してきました。日本人の目線と外から見た日本、海外と日本のツーリズムの違いや考え方を経験に基づき、さまざまな視点から町に焦点を当てました。主に英語での情報発信や、翻訳などを行い、着任当初から続けた海外向け発信動画は、28万回も再生されています。また、集大成として作成した英語の観光パンフレットは、国内7カ所、海外の5カ国に設置することができました。

「点」を「線」へ。 芦野で描く新たななりわい

高山 千恵



令和5年春、イギリスやアメリカを周っている最中、コロナにより帰国を決めたことをきっかけに見つけたこの協力隊という活動は、決して全てが順風満帆ではありませんでした。しかし、さまざまな文化や人に出会い得られた学びはお金には代えられない価値がありました。いつも支え、賛同してくださった皆さん、心からありがとうございます。今後も強みを活かし、培ったスキルと国際的な視野で自彊不息に活動していきます。

お金には代えられない価値 シンクウィッツ長谷川 彩乃



タウントップス

子育て・ほげんだより

生涯学習だより

図書館だより

タウンinformation

カメラスケッチ

那須高校タイム

みんなの広場

無料相談会・消費の豆知識

カレンダー

町職員の人事異動

4月1日付けで、町職員の異動がありましたのでお知らせします。
○印は昇任者、() 内は前任を示します。

課長級

▼総務課長鬼澤努(企画政策課)
▼総務課(那須地区広域行政事務組合派遣課長)後藤洋一(総務課)▼企画政策課長高久祐一(ふるさと定住課)▼財政課長高藤建(議会事務局)▼環境課長阿久津正樹(農林振興課)▼農林振興課長○石山武文(財政課)▼ふるさと定住課長齋藤憲彦(財政課)▼観光商工課長森繁雄(環境課)▼議会事務局長増子政秀(観光商工課)

課長補佐級

▼総務課主幹兼課長補佐大森峻(上下水道課)▼総務課課長補佐兼人事係長平山賢二(住民生活課)▼総務課主幹兼課長補佐兼湯本支所長横山義彦(生涯学習課)▼財政課主幹兼課長補佐兼契約管理係長常盤隆彦(保健福祉課)▼住民生活課主幹兼課長補佐兼住民年金係長君島絹代(こども未来課)▼保健福祉課主幹兼課長補佐亀井賢一(総務課)▼保健福祉課主幹兼課長補佐兼保健センター所長兼地域共生推進室長室井理恵子(保健福祉課)▼上下水道課主幹兼課長補佐鈴木恵理(議会事務局)▼こども未来課主幹兼課長補佐高久美菜子(総務課)▼

農業委員会事務局局長補佐阿部浩太(那須町農業公社派遣)▼議会事務局主幹兼局長補佐兼議事調査係長相馬貴陽(監査委員事務局)

係長級

▼総務課総務係長○渡辺恭子(総務課)▼企画政策課副主幹兼総合政策係長白井奈津子(観光商工課)▼企画政策課副主幹兼デジタル推進係長相馬卓也(企画政策課)▼税務課庶務諸税係長○芦澤健太(農林振興課)▼税務課副主幹兼収税係長結城寿人(農林振興課)▼住民生活課副主幹兼戸籍係長米山順子(住民生活課)▼住民生活課医療保険係長○大島奈穂美(環境課)▼保健福祉課健康づくり推進係長小山田清香(こども未来課)▼農林振興課副主幹兼畜産係長渡邊洋介(こども未来課)▼農林振興課副主幹兼係長(那須町農業公社派遣)笠井盛司(税務課)▼観光商工課副主幹兼観光振興係長○大野達也(生涯学習課)▼観光商工課副主幹兼商工係長○小山田敦子(生涯学習課)▼観光商工課副主幹兼係長(那須町観光協会派遣)岩淵英人(観光商工課)▼上下水道課副主幹兼水道施設係長仙波克彦(観光商工課)▼学校教育課副主幹兼

庶務管理係長渡部雅之(企画政策課)▼生涯学習課副主幹兼芦野公民館係長齊藤明子(総務課)▼生涯学習課副主幹兼文化振興係長高崎和恵(上下水道課)▼生涯学習課スポーツ振興係長○益子恵(生涯学習課)▼こども未来課副主幹兼子育て支援係長平山賢太(企画政策課)

主査級

▼総務課主任主査○小高香寿美(こども未来課)▼総務課主査(栃木県派遣)平山亮太(ふるさと定住課)▼総務課主査(栃木県後期高齢者医療広域連合派遣)高根澤暁(総務課)▼総務課主査加藤由樹子(税務課)▼総務課主査山田美希(住民生活課)▼企画政策課主任主査池沢秀勝(総務課)▼税務課主任主査○町田力(建設課)▼保健福祉課主任主査大塩まどか(税務課)▼保健福祉課主任主査大野礼(建設課)▼農林振興課主任主査(那須町農業再生協議会)○和久井俊哉(ふるさと定住課)▼ふるさと定住課主査矢村麻南美(総務課)▼上下水道課主任主査渡部渉(農業委員会事務局)▼学校教育課主査荒川智匡(上下水道課)▼こども未来課主査渡辺有紗(保健福祉課)▼こども未来課主査酒井美保(保健福祉課)



タウントップス

子育て、ほけんだより

生涯学習だより

図書館だより

タウンinformation

カメラスケッチ

那須高校タイム

みんなの広場

無料相談会、消費の豆知識

カレンダー



主事級

▼総務課主事塩野目真実（企画政策課）▼総務課主事（関東地方整備局派遣）赤羽根夕陽（建設課）▼総務課主事（栃木県派遣）星野達哉（税務課）▼財政課主事郡司功一（農林振興課）▼税務課主事小林友弥（総務課）▼税務課主事井上広大（総務課）▼住民生活課主事菊地咲良（保健福祉課）▼保健福祉課主事藤田美沙季（住民生活課）▼保健福祉課主事（那須町社会福祉協議会派遣）大高武（農林振興課）▼農林振興課主事小林泰雅（総務課）▼農林振興課主事大森陽介（保健福祉課）▼農林振興課主事（那須町農業公社派遣）相馬涼介（農林振興課）▼建設課主事志村玲音（農林振興課）▼建設課主事古波津愛莉（税務課）▼ふるさと定住課主事永森利樹（生涯学習課）▼生涯学習課主事小口麗（会計課）▼こども未来課保健師君島葵（保健福祉課）

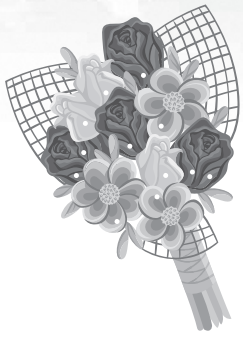

保育園

▼伊王野保育園主幹兼園長常盤みどり（千振保育園）▼千振保育園主幹兼園長佐藤恵美子（伊王野保育園）▼黒田原第1保育園副主幹兼主任保育士矢村愛（千振保育園）▼千振保育園副主幹兼主任保育士岡田和代（黒田原第1保育園）▼黒田原第1保育園主任主査高根澤洋子（伊王野保育園）▼黒田原第1保育園主任主査鈴木木恵美（千振保育園）▼千振保育園主任主査木村雅美（黒田原第2保育園）▼伊王野保育園主査高橋智美（黒田原第1保育園）▼黒田原第1保育園保育士笹山純子（伊王野保育園）▼千振保育園保育士高久涼乃（黒田原第1保育園）



新規採用

▼総務課主事平田滝夜▼企画政策課主事久保響▼税務課主事田中純鈴▼税務課主事星航▼住民生活課主事澤渡咲実▼環境課主事小山純▼保健福祉課主事鮎ヶ瀬翔平▼保健福祉課保健師阪路希実▼保健福祉課管理栄養士田邊唯▼農林振興課主事阿部凌太郎▼建設課主事齋藤悟▼ふるさと定住課主事小林啓祐▼観光商工課主事矢村瑠唯▼会計課主事森川楓麻▼生涯学習課主事菊池裕太▼こども未来課保健師車田春菜▼こども未来課黒田原第1保育園保育士大森玲奈▼上下水道課技工薄井鷹史



再任用

▼税務課主査佐藤昌一▼環境課主査佐藤英樹▼建設課主査山田浩二▼学校教育課那須町立黒田原小学校用務員平山ヨシエ▼学校教育課那須町立学びの森小学校用務員小口栄子▼こども未来課千振保育園調理員菊地真純

退職（3月31日付）

仙波勇氣（住民生活課）
荒川尋美（保健福祉課）



今を知る。未来の力になる。



令和8年
6月1日

全国すべての事業所・企業が対象です。

経済センサス 活動調査

経済の
国勢調査

支所等を有さない比較的小規模な事業所へは次の方法で調査書類・調査票をお届けします

- ① 4月からインターネット回答用の書類を郵送
 - ② インターネット未回答等の事業所へは5月に調査員が紙の調査票を配布
- ※支社・支所をもつ企業や規模の大きい事業所などには、「直轄調査」という別の方法で調査を実施します



※この調査は統計法に基づく基幹統計調査で、調査に回答する義務があります。ご回答いただいた内容は統計作成の目的以外(税の資料など)には、絶対に使用しません。



回答はインターネットがおすすめです。総務省・経済産業省・都道府県・市区町村からのお知らせです。

タウンナビックス

子育て・
ほけんだより

生涯学習だより

図書館だより

タウンinformation

カメラスケッチ

那須高校タイム

みんなの広場

無料相談会・
消費の豆知識

カレンダー

こども誰でも通園制度

こども誰でも通園制度が4月1日から始まりました。
この制度は、就労要件を問わず時間単位などで柔軟に利用できる新たな制度です。

対象者

保育園等に通っていない0歳6カ月から満3歳未満の子ども

利用時間

子ども1人当たり上限月10時間

利用料金

子ども1人につき1時間300円

実施園

黒田原第1保育園

開所時間

午前8時30分～11時30分

利用方法

事前に申請が必要となります。詳しくはお問い合わせください。

■問合せ こども未来課保育係 ☎72-6959



町内の幼稚園の事業を紹介します

【那須みふじ幼稚園】

○お母さんと未就園児の会(こひつじぐみ)

保護者の方と一緒に簡単な手仕事をしながら、遊んだり子育てのお話をしたりします。

■開催日 毎月第3木曜日(4月を除く)

※日程は変更となる場合があります。

■時間 午前10時30分～正午

■参加費 200円(おやつ代含む)

※内容によって材料費実費がかかります。

○2歳児保育 4月1日現在、満2歳になるお子さまをお預かりします。

○一時預かり事業 在園児(第1号認定児)の預かり保育を行っています。共働き世帯は申請により無償化の対象となります。在園児(第1号認定児)以外のお子さまでも、保護者の都合に応じてお預かりします。年齢制限がありますのでお問い合わせください。

■利用日時 平日、長期休業日 午前8時～午後6時
※長期休業日は特別料金がかかります。

○園庭・園舎開放事業 タイヤ遊園や松林等も開放されています。

○子育てランド事業 お子さまの人格形成に役立てることを目的に、子育てや教育環境などをテーマにした各種講演会を年に複数回行っています。

■問合せ 那須みふじ幼稚園 ☎62-1350

【認定こども園那須幼稚園】

○子育て相談等(ママも子サロン)

■開催日時 平日の午前中(別時間希望の場合は応相談)
※相談中は託児を引き受けます。

○未満児クラス始めました

今年度から、0歳児(5カ月)～2歳児のクラスを始めました。詳しくはこども未来課にお問い合わせください。

○一時預かり事業

在園児(第1号認定児)の預かり保育を行っています。共働き世帯は申請により無償化の対象となります。在園児(第1号認定児)以外のお子さまでも、保護者のご都合に応じてお預かりします。

■利用日時 平日、長期休業日 午前8時～午後6時

○放課後児童クラブ「心を育てる学童保育」

小学1～3年生が対象です。

※希望により6年生まで利用可能

■利用日時

・平日 放課後時間から午後6時
※黒田原小学校までバスでお迎えします。
・長期休業日 当園までお問い合わせください。

○園庭・園舎開放事業

■利用日時 平日の午前中

※満3歳児保育室利用は平日午前11時30分まで(保護者同伴)

■問合せ 認定こども園那須幼稚園 ☎72-0184

旧優生保護法による優生手術・人工妊娠中絶を受けた方とご家族へ

旧優生保護法に基づく優生手術(不妊手術)や人工妊娠中絶等を受けることを強いられて被害を受けた方、そのことをご存じのご家族、関係者は、県の相談窓口にご相談ください。対象となる方に補償金等を支給します。

■補償金

- ①子どもができなくなる手術をされた方1,500万円
- ②①の配偶者(事実上の婚姻も含みます)500万円 ※ご本人・配偶者が亡くなられている場合、遺族が受け取れます。

■優生手術等一時金

子どもができなくなる手術をされた方 320万円 ※ご本人だけが、補償金もあわせて受け取れます。

■人工妊娠中絶一時金 旧優生保護法により妊娠をつづけられなくなった方 200万円

※ご本人だけが受け取れます。優生手術等一時金を受け取った場合は受け取れません。

■申請手続き 弁護士が無料でサポートします。希望される方は、県の窓口にお問い合わせください。

■県旧優生保護法関係相談窓口 栃木県保健福祉部こども政策課 ☎028-623-3064

令和8年度予防接種事業のお知らせ

従来の予防接種は、4月に自治会をとおして配布される「保健センター事業予定表」をご確認ください。

【定期接種】

○高齢者肺炎球菌予防接種 接種するワクチンの変更に伴い接種費用が変わります。

■対象者 65歳の方

■自己負担金 4,000円

■接種券 65歳の誕生日後に個別郵送します。

○带状疱疹予防接種

■対象者

- ・年度内に65歳になる方(昭和36年4月2日~昭和37年4月1日生まれ)
- ・60~64歳でヒト免疫不全ウイルスにより免疫機能に障害があり、日常生活がほとんど不可能な方
- ・経過措置対象者 年度内に70歳~100歳の間で5歳刻みの年齢になる方

※接種対象になるのは生涯1人1回です。

■自己負担金

・生ワクチン(ビケン)1回接種 4,860円

・組換えワクチン(シングリックス) 2回接種 接種1回につき12,060円

■接種券 対象者には4月中に郵送します。

○RSウイルス予防接種 今年度から定期接種になりました。

■対象者 妊娠28週0日から36週6日までの妊婦

■接種費用 全額公費負担

■必要書類 接種開始日までに郵送します。

【任意接種】

○高齢者肺炎球菌予防接種 町の助成対象は、定期接種と同じワクチンです。

■対象者 65歳以上の方で今までお住いの居住地で助成を受けていない方

■自己負担金 接種費用から町の助成金5,860円を差し引いた金額

■接種券 接種前に保健センターで申請後、即時発行します。

【共通事項】

■実施医療機関 ・那須町、那須塩原市、大田原市内の町契約医療機関

- ・県内相互乗り入れ事業に加入する医療機関(定期接種のみ)
- ・上記医療機関以外で接種する場合は、保健センターに事前申請が必要です。

■持ち物 接種券(高齢者肺炎球菌、带状疱疹)、予診票、マイナ保険証などの本人確認ができるもの、自己負担金(RSウイルス以外)

■注意点 高齢者肺炎球菌予防接種、带状疱疹予防接種は接種券が必要です。接種券が無い場合、接種できませんので、忘れずに持参してください。

■問合せ 保健センター ☎72-5858



ホームページ

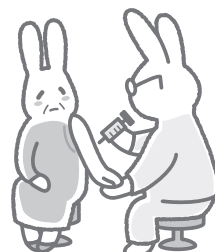

余笹川ふれあい公園に新しい遊具が出来ました！

余笹川ふれあい公園に児童向けの複合遊具が新しく仲間入りしました。子どもたちの冒険心や想像力を育み、誰でも使えて、誰もが楽しめる複合遊具です。ぜひ、新しい遊具で遊んでみてください。

■問合せ 生涯学習課 ☎72-5959



選挙啓発に中学生が協力！

2月に行われた衆議員議員総選挙と3月に行われた那須町長選挙および那須町議会議員補欠選挙で、町内の中学生協力のもと、防災行政無線や広報車による選挙啓発を実施しました。生徒の皆さんは緊張した様子ながらも、しっかりと啓発メッセージの録音に臨んでいました。ご協力、ありがとうございました。

■問合せ 総務課危機管理係 ☎72-6901

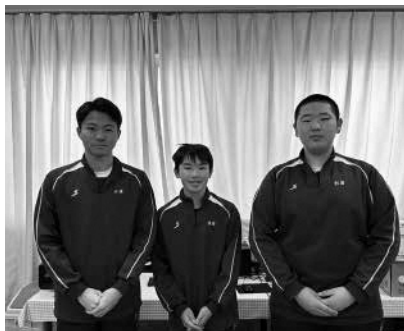

きゅーびーデザインのハンドソープボトルを配布しました

地域おこし協力隊の加藤結花さんが考案し、設置している「NASU ガチャ（カプセルトイ）」の収益を活用し、町内の小学校と保育園に「きゅーびーデザインのハンドソープボトル」400本を配布しました。

この取り組みは、観光で生まれた収益を地域へ還元するとともに、那須町観光大使「きゅーびー」を通じて子どもたちが町に親しみや愛着を持つきっかけづくりを目的としています。併せて、楽しみながら手洗い習慣を身につけ、感染症予防につなげることを目指しています。

■問合せ 観光商工課 ☎72-6918



タウントップックス

子育て・ほげんだより

生涯学習だより

図書館だより

タウンinformation

カメラスケッチ

那須高校タイム

みんなの広場

無料相談会・消費の豆知識

カレンダー

休日当番医診療のお知らせ

(昼間) 診療時間：午前9時から午後5時まで

期 日	医療機関	所在地	電話番号(0287)
4/5(日)	滝田メディカルクリニック	那須塩原市本町9-26	62-0392
4/12(日)	もみじ通りクリニック	那須塩原市南町6-14	48-7557
4/19(日)	なすのクリニック	那須塩原市共墾社83-24	60-5211
4/26(日)	きくち内科クリニック	那須塩原市下田野531-130	34-0678
4/29(水・祝)	大島内科小児科医院	那須塩原市錦町4-20	62-0106
5/3(日・祝)	須田医院	那須塩原市高林1206-8	68-0006
5/4(月・祝)	小沼内科胃腸科クリニック	那須塩原市西朝日町6-42	37-5353
5/5(火・祝)	あしのメディカルクリニック	那須町芦野1469-264 アークユ野倶楽部内	73-8885
5/6(水・振休)	原内科小児科医院	那須塩原市西原町8-35	36-0732
5/10(日)	黒磯病院	那須塩原市高砂町3-5	62-0961

*変更になる場合がありますので事前に電話で確認してください。

(夜間) 受付時間：午後6時30分から
診療時間：午後7時から9時30分まで

毎 日	那須地区夜間急患診療所	大田原市中田原1081-4 那須赤十字病院本館1階内	0287-47-5663
-----	-------------	-------------------------------	--------------

◎病気がかかったなと思ったら、昼間のうちに病院などに受診するよう心がけましょう。

◎「かかりつけ医」(日頃から相談している医師)を持ちましょう。

保健だより

子育て支援センター ☎71-1137

事業	期 日	場 所	時間および対象者
乳幼児相談	5/7(木)	ゆめプラザ・那須内	(受付時間)10:00~10:30 要予約
4カ月児健診	5/8(金)		(受付時間)13:00~13:15 R7.12月生まれの方
10カ月児健診	5/8(金)		(受付時間)12:45~13:00 R7.7月生まれの方
1歳6カ月児健診	5/15(金)		(受付時間)9:30~9:40 R6.9月~10月生まれの方
2歳児歯科検診	5/15(金)		(受付時間)9:30~9:40 R6.1月~4月生まれの方

3歳児健診は広報5月号でお知らせします。
健診は事前に送付する通知書に、受付時間を記載しますのでご確認ください。指定の時間外に来場した場合は、車内等でお待ちいただくことがあります。
1歳6カ月児健診と2歳児歯科検診では、親子ふれあい教室を実施します。お子さんが、これからも元気にのびのび育つための1日にしましょう。詳細は個別に案内します。

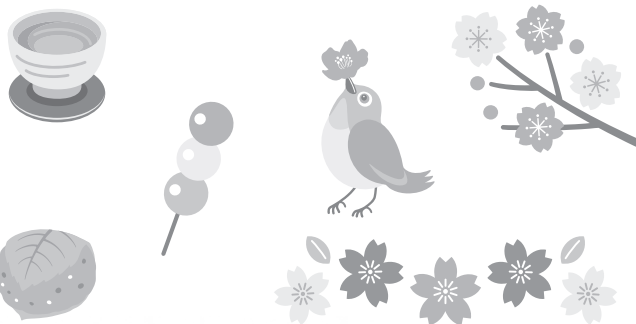

わくわくキッズルームのお知らせ

子育て支援センターでは、お子さんとその保護者やご家庭を対象に、概ね毎週水曜日に「わくわくキッズルーム」を実施しています！保育士による催し物や、講師を招いて講座を開催する日もあります！
※予約制です。また、内容が変更または中止になる場合もあります。

「リフレッシュ教室」(要予約)

- 日 時 4月22日(水)
午前10時15分~11時45分
- 内 容 ベビーマッサージ お母さんのストレッチ
- 講 師 ベビーマッサージインストラクター 高松 真里さん
- 対 象 乳幼児とその保護者
- 持 ち 物 お子さんのバスタオルと飲み物

「こいのぼりを作ろう」(要予約)

- 日 時 4月28日(火)
午前10時30分~11時30分
- 内 容 こどもの日に向けて、かわいいこいのぼりを作ります
- 対 象 乳幼児とその保護者

「わくわくキッズルームミニ in 千振」(要予約)

- 日 時 4月30日(木)
午前10時30分~11時30分
- 内 容 お子さんの足形をとって、成長の記録を残しましょう
当日、千振保育園の園庭解放も実施しております
- 対 象 乳幼児とその保護者
- 会 場 千振保育園

「お散歩にいこう」(要予約)

- 日 時 5月7日(木)
午前10時30分~11時30分
- 内 容 支援センターの周りをお散歩して春を見つけよう！
- 対 象 乳幼児とその保護者

「お母さんのためのヨガ教室」(要予約)

- 日 時 5月13日(水)
午前10時30分~11時30分
- 内 容 お母さんのためのヨガ教室(託児あり)
- 講 師 ヨガインストラクター 井上 芳子さん
- 対 象 乳幼児とその保護者
- 持 ち 物 飲み物、タオル、動きやすい服装でお越しください

【連絡先】子育て支援センター ☎71-1137

利用時間：①午前9時~11時30分 ②午後1時30分~4時
※午前11時30分~午後1時30分、午後4時~5時は清掃のため利用できません。
休館日：日曜日、祝祭日、年末年始

那須町スポーツ協会主催
令和7年度「那須町スポーツ賞」
59人8団体が受賞



3月24日、文化センターで那須町スポーツ賞表彰式を行いました。スポーツ分野で長年指導者として活躍された方や大会で優秀な成績を収められた方が受賞されました。

【指導功労の部】

- 相馬 裕太 ソフトボール
- 平野 和弘 野球
- 小池 貞雄 テニス
- 川村 博 グラウンドゴルフ

【優秀選手の部】

- 大居 優太郎 スキー
- 高久 龍仁 空手
- 藤田 泰瑛 空手
- 伊藤 玄英 空手
- 平山 陽翔 空手
- 根本 妃彩知 空手
- 高久 龍己 空手
- 川井田 美憂 空手
- 上山 祐代 ソフトテニス
- 千頭 怜央 空手
- 三森 大蔵 ソフトテニス
- 上山 空希 ソフトテニス
- 横山 奏那 柔道
- 渡邊 慎之介 ソフトテニス
- 藤田 陽煌 ソフトテニス
- 小山田 慶志 相撲
- 室井 維月 陸上競技

【優秀選手の部】

- 横濱 匠太郎 空手
- 横濱 詩乃 空手
- 高久 恵 パワーリフティング
- 小林 泰雅 ソフトテニス
- 小林 希望 ソフトテニス
- 三宅 裕子 スポーツ吹矢
- 池澤 洋 剣道
- 小鍛冶 航 スノーボード
- 小倉 治美 硬式テニス
- 横山 颯 相撲
- 村上 榛 相撲

【優秀選手(団体)の部】

- 小山田 雪音 ソフトボール
- 渡辺 桃衣 ソフトボール
- 渡邊 珠希 ソフトボール
- 内野 心結 ソフトボール
- 大塚 心晴 ソフトボール
- 渡邊 聖音 軟式野球
- 相馬 陽翔 軟式野球
- 人見 伶弥 軟式野球
- 杉浦 卓武 軟式野球
- 鈴木 陸斗 軟式野球
- 薄井 宥颯 軟式野球
- 三森 稜真 軟式野球
- 益子 遼 軟式野球
- 高久 利心 軟式野球
- 人見 莉由 軟式野球
- 碓村 誠士郎 ダンス

【優秀選手(団体)の部】

- 萩田 大輝 ダンス
- 平山 夏希 硬式野球
- 児玉 寛大 硬式野球
- 荒井 豪志 軟式野球
- 高根沢 和己 軟式野球
- 大金 慶太郎 軟式野球
- 平山 心優 バスケツトボール
- 遠藤 伯 硬式野球
- 根本 蒼生 硬式野球
- 相馬 豪 硬式野球
- 大森 みのり ソフトボール
- Nasu Angels ソフトボール
- 那須中学校・那須中央中学校 ソフトボール
- Wild Boars ソフトボール
- 那須町弓道会 弓道
- 那須町ゴルフ連盟シニア部 ゴルフ
- 北那須イーグルス 軟式野球
- 幸福の科学学園中学校 ダンス
- チアダンス部 ダンス
- 幸福の科学学園高等学校 ダンス
- チアダンス部 ダンス



第72回那須町民体育祭テニス大会（硬式）の参加者を募集します

- 主催 那須町スポーツ協会テニス専門部
- 日時 6月7日(日)午前8時45分集合
※6月13日(予備日)
- 会場 中央テニスコート
- 試合方法 個人申込によるダブルス
- 参加資格 予備日含めて参加できる方
- 参加費 無料(町民のみ)
- 申込方法 QRコードを読み取り、次の①～⑤を入力してください。①町民体育祭参加希望②氏名③年齢④テニスレベル⑤電話番号
- 定員 先着30名
- 締切り 5月7日
- 問合せ 事務局 小倉
☎090-2202-9183



第73回那須町民ゴルフ大会（春の大会）を開催します

- 期 日 6月7日(日)
- 場 所 那須陽光ゴルフクラブ
- 対 象 町内在住者、在学者、在勤者、別荘所有者、町内ゴルフ場正会員
- 競技方法 18ホールズストロークプレー
- 定 員 200人(50組)
- 参加費 2,000円
- プレー費
 - ・一般 9,550円
 - ・ジュニア(18歳以下) 3,300円
- ※食事付、消費税、諸経費込
- 申込方法 町内ゴルフ場または各ゴルフ練習場等にある専用の申込用紙を、参加費を添えてお申し込みください。
- 申込期間 4月20日(月)～5月20日(水)
※定員になり次第締め切ります
- 問合せ 那須町民ゴルフ大会事務局
(スポーツセンター)☎72-5959

令和7年度永年功労者・優勝チーム・優秀選手表彰（栃木県ソフトボール協会）を受賞しました

(2月7日 県総合教育センター)

- 最優秀選手賞
伊藤 朱莉(那須中央中学校) 大森 みのり(那須中学校)
- 優秀選手賞
穂積 舞衣(那須中央中学校) 相馬 華(Nasu Angels)
鈴木 碧(Nasu Angels) 安達 絢花(Nasu Angels)
相場 のどか(Nasu Angels) 楠本 悠奈(Nasu Angels)
菊地 綺莉(Nasu Angels) 高根沢 香絵(Wild Boars)



第100回国風盆栽展に展示されました

相馬三夫(黒田原)さんと菊地徳明さん(黒田原)の作品が、第100回国風盆栽展に展示されました。日本盆栽協会が主催するこの国風盆栽展は、天皇ご一家もご鑑賞される日本で最も格調の高い盆栽展であり、世界中から愛好家が訪れます。

相馬さんは今回で4回目の入選、菊地さんは初入選とすばらしい成績を納められました。入選された五葉松は、毎年11月に開催している那須町文化祭で展示予定ですので、ぜひご来場ください。



◀相馬三夫と五葉松
(推定樹齢100年)



◀菊地徳明と五葉松
(推定樹齢250年)

伊王野・那須公民館共催 申込み・問合せ ☎75-0002

○おうちでパン教室

おうちでできるパン作りのコツとポイントを紹介します。

■日程・内容(全4回)

- ①5月15日(金)「ハニーミルクパン」
- ②6月26日(金)「ベーグル」
- ③7月17日(金)「ちぎりぱん」
- ④8月21日(金)「ダブルチョコブレッド」

- 時間 午後1時30分～4時30分
- 場所 ゆめプラザ・那須(栄養指導室)
- 講師 公民館指導員
- 対象 町内在住の方
- 定員 10人(申込多数の場合は初めての方優先で抽選)
- 材料費 4,000円(初回集金)
- 持ち物 エプロン、三角巾、飲み物、生地伸ばし棒、スケッパー、手ぬぐい、持ち帰り用の入れ物
- 締切り 4月24日(金)



申込みフォーム

高原公民館 問合せ・申込み ☎76-3764

○弓道体験教室

日本の伝統武道の弓道は、年齢・性別を問わず続けられる生涯スポーツです。道具は全て公民館で用意します。



申込みフォーム

- 日程 5月12日、15日、19日、22日、26日、29日
(火・金曜日 全6回)
- 時間 午後1時30分～3時30分
- 場所 高原公民館弓道場
- 講師 那須町弓道会
- 定員 6人(申込者多数の場合は抽選)
- 対象 町内在住の方
- 参加費 1,000円
- 締切り 4月23日(木)
- その他 全6回に参加できない場合でもお気軽にご相談ください。

古文書講座を開催します

地域史料に触れ、那須の歴史と文化を感じてみませんか。

■日時

- 初級編(全5回)6月から毎月第2水曜日
午前10時～正午
- 中級編(全7回)6月から毎月第3金曜日
午後1時30分～3時30分

■場所 文化センター

■内容

初級編 古文書講座に初めて参加する方、昨年度からの継続希望者を対象に、基礎から段階的に学び、古文書に親しむことを目的とします。

中級編 原則、初級編からのステップアップ希望者、昨年度からの継続希望者が対象で、自ら辞書等を用い解読し読み進めていく内容です。

- 定員 各級10名程度(要申込みで先着順)
- 講師 初級編 伊藤晴康氏 中級編 小林成子氏
- 受講料 300円(資料代)
- 締切り 5月26日(火)
- 申込み 生涯学習課文化振興係(那須歴史探訪館)
☎74-7007

那須町ナイターテニス教室(硬式) 参加者募集

- 主催 那須町スポーツ協会テニス専門部
- 日程 5月7日から全8回、毎週火曜日と木曜日
(週2回)午後7時～8時30分
- 開催場所 中央テニスコート
- 参加資格 どなたでも参加できます。
- 指導内容 初級→テニスの基礎
中級→テニスの基礎からゲーム
- 参加費 3,000円(高校生以下2,000円)
初日にお支払いください。※週1回の方は半額
- 講師 那須町スポーツ協会テニス専門部専属指導員他
- 申込締切 4月30日(木)
- 申込方法 QRコードから友達登録後、氏名、年齢、連絡先をお知らせください。週1回希望の方は希望曜日も記入ください。
- 問合せ テニス専門部 部長 人見正二
☎090-9360-2657



申込み▶
(那須町テニススクール)

NASU ファミリーリレーマラソン10K 2026が開催されます

余笹川ふれあい公園特設コース(1km)を10周回りレーするランニングイベントです。

■期日 5月24日(日) 午前8時受付開始

■種目・定員・参加費

◎10kリレーの部

- 小学生 1チーム5～10人編成 参加費 1,650円/チーム
- 中学生 1チーム1～10人編成 参加費 1,650円/チーム
- 一般 1チーム1～5人編成 参加費 3,300円/チーム

◎1k親子ファミリーマラソンの部 未就学児から小学生4年生までの子どもと大人の組 参加費1組 1,100円

■締切り 5月17日(日)

■問合せ NASUファミリーマラソン10K実行委員会 ☎79-0888



申込みフォーム

寒晒し蕎麦で一杯舌鼓
春立つや夫を誘いて珈琲屋
牛舎にもひとつかみ置く雛あられ
菜の花や此処は峠の茶屋の跡
境内の古き土俵や梅三分
那須岳の神々しさや春の風
火除神彫刻魅せし春の雪
地は緩み草のみみれし犬ふぐり
黄金色地に根をおろす福寿草
卒業子栄えは六年無欠席
初花や相輪の塔金にぶく
大玻璃に桜吹雪の茶房かな
庭先の園児の列や百千鳥
蒼天の飛行機雲や百千鳥
女性の休日デモ隊の手揺るミモザ
那須暮らし目覚まし要らぬ百千鳥
幼児語や日に日にふゆる初ざくら
獣道途切れし中に藪椿
風に乗り雲雀鳴くのは誰のため

藤井 康太郎
丹野 セツ
中島 君江
高久 巻江
早月女加代子
須藤 さよ子
益子 美都里
渡辺 愛子
杉浦 公子
松浦 秀文
中島 慶子
鈴木 文代
鈴木 光典
小森 静江
角田 富美子
佐藤 登
松本 和子
岡部 慶子
三瓶 眞弘

那須景色降雪少ない冬超えて
今年も春のめぐり近づき
余笹橋渡れば右手茶臼岳
新雪眩し山峰積もり
うぐひすの一ト声聞きし那須日和
笑顔の君に春を告げたり

田中恵美子
藤田 繁
長島 啓子

タウントップス

子育て・ほけんだより

生涯学習だより

図書館だより

タウンinformation

カメラスケッチ

那須高校タイム

みんなの広場

無料相談会・消費の豆知識

カレンダー

出句は楷書でお願いします。判別できない場合は掲載になりませんのでご注意ください。

また、電話番号の記入をお願いします。

■締切り 4月20日(月)

■俳句の送付先

〒329-3222 那須町大字寺子丙3-166

田中 義郎 ☎72-5044

■短歌の送付先

〒329-3292 那須町大字寺子丙3-13

企画政策課広報聴係 ☎72-6935

那須文芸への出句のご案内

図書館だより No.341

申込み・問合せは図書館へ

☎72-5840

<https://www.library.nasu.tochigi.jp>



図書館ホームページ

※その他お知らせは、図書館ホームページ、または図書館だよりをご覧ください。

臨時休館のお知らせ

▼期間 4月6日(月)～5月31日(日)
(6月1日(月)から開館予定)

資料の返却はブックポストをご利用ください。書架に立ち入ることができないため、予約・リクエスト資料の貸し出しは6月1日(月)以降になる可能性があります。

出張図書館のご案内

臨時休館に伴い、出張図書館を実施します。新着資料や一部予約資料の貸し出しも行います。ぜひご利用ください。

▼那須町役場町民ホール

4月10日(金)、17日(金)、24日(金)

5月1日(金)、8日(金)、15日(金)、22日(金) 午前10時～正午

▼文化センターホワイエ

4月11日(土)・18日(土)・25日(土)

5月2日(土)・9日(土)・23日(土) 午前10時～正午

※日程が変更になる場合は、図書館外掲示板やホームページ、公式Xなどでお知らせします。

あおぞら図書館(移動図書館)のご案内

移動図書館を実施しています。

お近くの方はぜひご利用ください。

▼伊王野公民館 毎月第2木曜日
午前9時45分～10時15分

▼千振公民館 毎月第3水曜日
午前9時15分～9時45分

▼高原公民館 毎月第4火曜日
午前9時45分～10時15分

※日程が変更になる場合は、図書館外掲示板やホームページ、公式Xなどでお知らせします。

イベント情報

○絵本と自然を楽しむ会

新緑の那須高原で、絵本の魅力を語り合います。お気に入りの季節の絵本をご紹介します。

▼日時 5月12日(火)午前10時

▼講師 山元寿美子氏

▼場所 ビジターセンター

▼定員 10人(要申込み)

※現地集合・現地解散

デジタル郷土資料『ADEAC(アデアック)』追加資料のご案内

那須町の歴史や文化を次世代へ伝えていくため、図書館や歴史探訪館などで所蔵している貴重な資料をデジタル化し、デジタルアーカイブサイトADEAC(アデアック)に公開しています。次の資料を追加公開しておりますので、研究・学習などにご活用ください。

○郷土民芸作家 五十嵐豊作品

図書館ホームページからご覧ください。

那須の歴史再発見!

那須町の地域文化遺産

vol.12



吉田公民館

今回は、外務那須野開拓を紹介します。

外務那須野開拓は、アジア・太平洋戦争期に中国大陸で各外務省の先機関に勤務し、敗戦後の混乱期には総領事館で一般邦人の内地引揚げに従事し、最後に帰国してきた外務省関係者たちが入植した開拓です。引揚げてきた外務省関係者らを当時の外務大臣であった吉田茂（一八七八～一九六七）が、帝室林野局と交渉し確保した那須村豊原沼尻地内の同局の土地に希望者を入植させました。

入植は昭和21年春に開始さ

れ、漸次昭和24年ころまで行われました。外務省は入植者らに対し、食糧や生活支援物資の援助、住宅や作業場兼倉庫などを建築し与え、入植世話係員を派遣するなど、手厚い環境整備を行いました。松沼地区の地元住民からも支援があり物的心的な援助が入植者を支えました。

入植時は、外務省那須野帰農組合としましたが、農業協同組合法公布時に、外務那須野開拓農業協同組合に名称を変更しました。この頃から、県や町の援助も受けながら、全国開拓農業協同組合連合会（全開連）へ参加しています。昭和22年、昭和天皇・香淳皇后が那須村の慈生会那須農場を視察した際、外務那須野の開拓者らも拝謁を受け「ああ外務省の、ご苦労様です。頑張ってください。」と言葉をかけられたといいます。またこのころになると収穫物を持参し外務省を訪れ、外務大

臣に面会したといえます。特に、吉田茂にお世話になったことから、集落名は吉田と名付けられました。

開拓当初は、芋や雑穀、陸稲などが栽培の主軸でしたが、昭和20年代後半の冷害の影響を受け、昭和30年には全戸で家畜が導入され酪農にシフトしました。また、昭和40年代ころにはバングラムの共同出荷や養蚕農家が登場し、沼尻地区内に那須町農業協同組合の稚蚕飼育所が設置されるなど養蚕と酪農が盛んな一帯となりました。

現在、開拓組合は解散していますが、集落名が彼らの歴史を伝え続けています。



吉田茂（首相官邸 HP より）

▼問合せ 那須歴史探訪館
☎74・7007

那須歴史探訪館

■申込み・問合せ
那須歴史探訪館 ☎74-7007

特別展「那須御用邸100周年記念那須と皇室のあゆみ」を開催しています

那須御用邸が設置されてから今年で、100周年を迎えます。そこで、明治天皇の巡幸から那須御用邸の設置、皇室ゆかりの品々などを紹介し、那須町と皇室のあゆみを振り返ります。

▼会期 6月21日(日)まで

▼入館料 大人300円（中学生以下無料）※特別展料金となります

▼講座「那須御用邸と新那須温泉」

▼日時 5月10日(日)

午後1時30分～3時

▼場所 文化センター小ホール

▼定員 30名（要予約先着順）

▼講師 高根沢広之氏
（那須塩原市文化財保護審議会会長）

県立博物館市町連携事業
移動講座「那須御用邸内のレッドリストの維管束植物」

▼日時 5月31日(日)

午後2時～3時30分

▼場所 文化センター小ホール

▼定員 30名（要予約先着順）

▼講師 星直斗氏（県立博物館）

▼展示解説日

▼日時 各回午後2時～3時

①4月29日(水) ②5月3日(日)

③6月21日(日)

▼無料入館日

▼期日 ①5月17日(日) ②6月14日(日)

古文書フリーニングボランティア募集のお知らせ

当館では、江戸時代～平成にかけての文書や葉書を収蔵しています。保存には定期的なクリーニングが必要となり、後世に遺すためご協力いただける方を募集しています。

▼活動日 木・金曜日の午前10時

～午後3時（午前または午後のみ作業でも大歓迎です）

▼場所 那須歴史探訪館内

入居者を公募します

入居を希望する方は、ふるさと定住課(ワークベース那須内)までご相談ください。

■定住促進住宅

住宅名	間取り	公募戸数	単身入居	家賃(月額)	駐車場(月額)
あたごハイツ	2LDK	1戸	可	30,000円以内	2,000円/台

※家賃は入居する階により異なります。※申し込み多数の場合は、先着順で入居者を決定します。

■町営住宅

住宅名	間取り	公募戸数	単身入居	公募期間	資格
黒田団地	2DK	1戸	可	4月17日まで ※土日祝を除く	所得が基準の 範囲内で、住居に 困っている方
前原団地	3DK	1戸	可		
湯本団地	3DK	1戸	可		

※申し込み多数の場合は、抽選で入居者を決定します。

■申込み・問合せ ふるさと定住課住宅政策係 ☎72-6955

栃木県電気機械器具製造業最低工賃が4月20日に改正されます

■適用する家内労働者および委託者の範囲

県内の区域内で電気機械器具製造に係る業務に従事する家内労働者およびこれらの業務を委託する委託者

■最低賃金額 次の表の品目欄、工程欄および規格欄の区分に応じ、金額欄に掲げる金額

品目	工程	規格	金額
コネクタ	差し(電線の端子に取り付けられた端子をコネクタの差し込むことをいう)	リード線について行うもの	1ピンにつき 57銭

■問合せ 栃木労働局労働基準部賃金室 ☎028-634-9109

令和8年度第1回危険物取扱者試験

■試験の種類 甲種・乙種(第1類~第6類)・丙種

■日時 6月7日(日)午前9時30分

■会場 那須清峰高校(那須塩原市下永田6-4)

■手数料 甲種 7,200円 乙種 5,300円
丙種 4,200円

■申請期間 4月6日(月)~17日(金)(土・日を除く)

■書類申請 (一財)消防試験研究センター栃木県支部に郵送または持参
〒320-0032 宇都宮市昭和1-2-16栃木県自治会館1階

※願書は消防署および分署で配布しています。

■電子申請 インターネットを利用して受験申請ができます。
詳細は(一財)消防試験研究センターのホームページをご確認ください。

■問合せ (一財)消防試験研究センター栃木県支部
☎028-624-1022



ホームページ

林野火災注意報・警報が新たに設けられました

近年多発している大規模林野火災を受け、那須地区消防組合火災予防条例が一部改正されました。これまでの「火災警報」に加え、林野火災の予防を目的とした「林野火災注意報」「林野火災警報」が新設されました。

■発令された場合の主な火の使用制限事項

発令時には対象区域が設定され、その区域内では次の行為等が制限されます。(注意報は努力義務、警報は義務)

- ・屋外での火の使用
- ・たき火
- ・喫煙 など



ホームページ

■施行日 令和8年4月1日

■問合せ 那須地区消防本部予防課
☎0287-28-5103

湯本ガイドクラブの会員を募集しています

湯本地区の温泉神社や殺生石、鹿の湯に残る豊かな歴史や伝説を学び観光客の皆さんをガイドしてみませんか。まずは、基本ガイドブックを参考にいただき、経験豊富な会員が丁寧に説明しますので安心して練習することができます。

また、会員同士の楽しい親睦会を多数開催しますので、ぜひお問い合わせください。

■活動期間 4月~11月 毎週日曜日・祝日(担当となるのは月2回程度)

■問合せ 那須町観光協会 ☎0287-72-2619

なす高原自然の家 催し物参加者募集のお知らせ

【共通事項】

- 申込方法** なす高原自然の家のホームページの応募フォーム・電話・メール
- 申込先** なす高原自然の家 〒325-0301 那須町湯本157 ☎76-6240 ✉nasu-shusai@tmf.or.jp

○ウインディボランティア研修

ボランティアとしての知識・技能を習得する研修を実施します。

- 開催日** 5月16日(土)・5月17日(日) 1泊2日
- 場 所** なす高原自然の家および那須どうぶつ王国
- 対 象** 高校生以上の方
- 定 員** 若干名
- 参加費** 大人9,000円 大学生8,500円 高校生7,500円
- 申込期間** 3月25日(水)～4月15日(水) 午後5時受付終了(必着)



○春のファミリーキャンプ～つつじと動物に癒されて～

春の那須の自然や動物に親しみ、那須地域の魅力を発見するとともに参加者同士の交流を深めましょう。

- 開催日** 5月16日(土)・5月17日(日) 1泊2日
- 場 所** なす高原自然の家および那須どうぶつ王国
- 対 象** 家族および18歳以上のグループ
- 定 員** 30組 ※申込み多数の場合は抽選
- 参加費** 【県内】大人 9,500円 大学生9,000円 高校生7,000円 中学生6,500円 小学生5,000円 幼児4,800円
【県外】大人12,000円 大学生11,000円 高校生8,000円 中学生7,000円 小学生5,500円 幼児5,300円
- 申込期間** 3月25日(水)～4月15日(水) 午後5時受付終了(必着)

○春の那須登山～ミネザクラを求めて in 南月山～

南月山の高山植物を観察し、春の自然を体験しながら、安全に登山するための知識や技術を習得しましょう。

- 開催日** 5月30日(土)・5月31日(日) 1泊2日
- 場 所** なす高原自然の家および南月山
- 対 象** 個人およびグループ(18歳以上)・家族(小学生以上)
- 定 員** 45名 ※申込み多数の場合は抽選
- 参加費** 【県内】 大人10,500円 大学生10,000円 高校生 9,000円 中学生8,500円 小学生7,500円
【県外】 大人13,000円 大学生12,000円 高校生10,000円 中学生9,000円 小学生8,000円
- 申込期限** 4月23日(木)



紫のトウゴクミツバツツジ、白いシロヤシオ、ピンクのヤマツツジ、だいたい色のレンゲツツジ。4色のツツジが順に咲いていく那須平成の森では、5月初旬～6月初旬までがツツジの時期となります。花芽が増えた那須平成の森で、散策をお楽しみください。

○ツツジの花芽が増えました！
那須平成の森では、2年前から一般参加の皆さんと「ツツジの花咲く明るい森づくり」プログラムを実施し、周囲の樹々の間伐・枝払いを行っています。昨年、専門家が調査したところ、明るくなった空の下でたくさん光合成したツツジ達は、見事に2年前よりもたくさん花芽をつけてくれました！

那須平成の森「森便り」

vol.10

○今年度も「森っこインタープリター」を実施します！
栃木県や福島県の小学生を対象に令和4年度に始まった「森っこインタープリター」。5年目となった今年度も実施します。
年4回のプログラムでは、春は仲間を知らながら森の中で遊び、夏は那珂川の源流での水生生物観察、秋は色とりどりの落ち葉などを用いたアートづくり、冬は雪遊びを堪能します。参加者には、うちの人や学校の友達、先生に「那須の自然を誰かに伝える」というインタープリターの役割にもチャレンジしてもらいます。募集は那須平成の森ホームページやSNSで告知します。



ホームページ

タウンピックアップス

子育て・ほげんだより

生涯学習だより

図書館だより

タウンinformation

カメラスケッチ

那須高校タイム

みんなの広場

無料相談会・消費の豆知識

カレンダー

第5弾となる『那須まち人物図鑑 5』が完成しました!

たくさんの方に
読んでいただくと
嬉しいです!



那須高校
タイム

人を知ることが、まちを知ること
那須まち人物図鑑5冊目発刊!!



令和7年度、1年生が1年間かけて制作してきた『那須まち人物図鑑5』が、完成しました。

この冊子では、那須地域でさまざまな職業に就く20名の皆さまを講師に迎え、生徒たちが実際に講師の職場を訪問してインタビュー取材を行い、その内容を一冊の冊子としてまとめていきます。

生徒たちは、グループワークやインタビュー練習、2年生との実習など、多くの活動を重ねながら制作に取り組みできました。実際の職場を訪れ、働く姿を目の前にして話を聞く経験は、教室の中だけでは得ることのできない学びです。仕事への思い、地域で生きることの意味、人とのつながりの大切さ。そうした言葉に触れながら、生徒たちは多くの気付きを得て取材を進めてきました。その体験の積み重ねが、生徒自身の言葉で地域を伝える一冊を生み出しました。

今回の人物図鑑でぜひ注目していただきたいのが、新たな試みとして取り組んだ「ラジオ」です。1年生の取材に2年生が同行し、インタビュー

の様子や取材の裏側をラジオ番組として制作しました。その名も「話を成すなすつとなたかラジオ」です。冊子だけでは伝えきれない講師の人物や取材の臨場感を、音声を通じて感じていただける内容となっています。人物図鑑5の中にある二次元コードから、ラジオ編集委員会の生徒による紹介番組もぜひお聴きください。

人物図鑑も、今回で5冊目となりました。振り返れば、この取り組みが始まってから5年が経ちます。今では那須高校の教育活動の中でも欠かすことのできない学びの一つとなりました。これまでに出会った講師の皆さまは100名を超えます。地域で働く皆さまの言葉や生き方を、生徒たちの視点で記録していくこと。それは地域の魅力を未来へと伝えていく営みであり、生徒一人一人が自分自身のこれからを考える時間でもあります。

最後になりましたが『那須まち人物図鑑5』の制作にあたり、登場してくださった講師の皆さまをはじめ、多くの地域の皆さまにご協力をいただきました。皆さまの温かいご理解とご支援があつてこそ、この冊子を完成させることができました。この場をお借りして、心より御礼申し上げます。那須地域で活躍する講師の皆さまの言葉や生き方を、ぜひこの人物図鑑を通じて感じていただければ幸いです。

■配布箇所
那須高校 / 那須町役場 / WORK BASE NASU など
(無料です)

那須まち人物図鑑5のPDFバージョンが
高校のホームページからご覧になれます

栃木県立那須高等学校
那須町大字寺子乙3932-48 TEL / 0287(72)0075
tochigi-edu.ed.jp/nasu
「那須高校タイム」は生徒会の生徒と
高校魅力化コーディネーターが共に作るページです



タウントップックス
子育て・ほげんだより
生涯学習だより
図書館だより
Town information
カメラスケッチ
那須高校タイム
みんなの広場
無料相談会・消費の豆知識
カレンダー

あたたかいお気持ち ありがとうございます

3月17日、那須野農業協同組合様から6つの町立小学校に、ランチョンマット109枚を寄贈いただきました。

この寄贈について渡邊一夫代表理事組合長は「地元の食材に興味を持ち、楽しく食事をしていただけたらと思います」とお話しくださいました。



あたたかいお気持ち ありがとうございます

2月25日、那須信用組合様から「しんくみピーターパンカード寄付金」をいただきました。昨年に引き続き3回目の寄付となり石澤典雄理事長は「未来ある那須町の子どもたちのために使ってほしい」と述べられました。

いただいた寄付金は公立の保育園、小学校、中学校での図書購入費に活用されます。

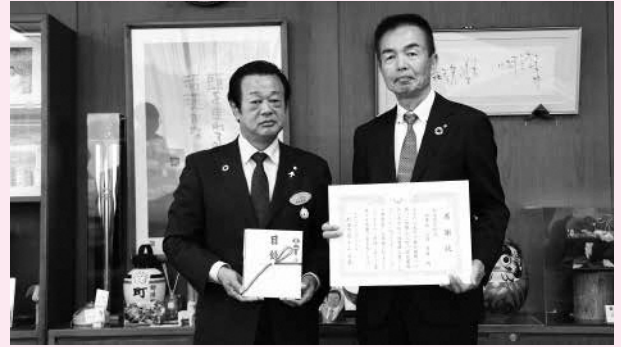

第7回Minecraftカップで 優秀ジュニア賞を受賞

3月2日、第7回Minecraftカップ(たてもの部門)での優秀ジュニア賞受賞の報告に黒田原小学校3年生の砂川慶都さんが平山町長を表敬訪問しました。砂川さんの作品「みんな安心号～体と心がかいふくできる船～」は津波でも流されないことが特徴で、「栃木県防災館」や「みやぎ東日本大震災津波伝承館」を訪問し建物のイメージを膨らませましたそうです。

砂川さんは「毎日少しずつ頑張りました」と話してくれました。



塩那交通圏 日本版ライドシェア出発式

3月10日、一般ドライバーが自家用車などを使って有償で乗客を運ぶ「日本版ライドシェア」の県内2例目となる塩那交通圏での出発式が道の駅那須高原友愛の森で行われました。

この取り組みは一般ドライバーが自家用車で有償運送するもので、タクシー会社が運行管理・車両整備を行い保険責任を負う仕組みです。観光地や夜間のタクシー不足解消を目的としています。



地域活性化起業人活動報告会 を開催しました

3月6日、ワークベース那須で町の課題解決に挑んでいる地域活性化起業人4名の活動報告会を開催しました。

この報告会で、民間企業の最前線で培った専門知識を持つ地域活性化起業人の4名が、この1年間に現場で導き出した成果と、これからの那須町の未来に向けた提言を発表しました。



那須町指定無形民俗文化財 「時庭の神楽」が行われました

2月21日、時庭地区で江戸時代末期から伝わるといわれる「時庭の神楽」が行われました。時庭地区の住民が見守る中、伝統のある神楽舞を披露し、火伏せ御祈祷、五穀豊穡、無病息災を祈りました。



タウンピックアップ

子育て・ほげんだより

生涯学習だより

図書館だより

タウンinformation

カメラスケッチ

那須高校タイム

みんなの広場

無料相談会・消費の豆知識

カレンダー

令和7年度全国健康づくり推進学校表彰で優良校として表彰されました



2月7日、那須中央中学校が令和7年度全国健康づくり推進学校表彰で優良校の表彰を受けました。

那須中央中学校は、さまざまな理由で登校が難しい生徒との丁寧な関わりや那須中央中学校区の小学校や那須中学校との連携、健康教育に取り組んだことが評価されました。西村先生は、「関係機関が協力して積み上げてきたものが評価された、他校との連携も那須町の規模だからできたことだと思う」と述べられました。

那須町生きがいサロン運営に関する要望書が提出されました

3月13日、生きがいサロンを運営されている皆さんから、町に那須町生きがいサロン運営に関する要望書が提出されました。より良い生きがいサロン事業の実施に向け、検討を行っていきます。



アカマツ林再生プロジェクトの一環で卒業記念樹を植樹しました

2月26日、高久小学校の6年生の20名がアカマツ林再生プロジェクトの一環で、林野庁塩那森林管理署職員の皆さんの指導のもと、卒業記念樹のアカマツの苗を植樹しました。今回植樹した苗は、3月に卒業を迎える6年生が種の採取から苗の生育まで一貫して行ったものです。



那須高原フェスティバルが開催されました

2月25日、那須高原小学校で那須高原フェスティバルが開催されました。この催しは、PTAの皆さんが中心になって企画され、保護者を中心に地域の皆さんを交えてお祭りを開催しています。



年度末安全パトロールを実施しました

3月6日、建設業労働災害防止協会栃木県支部那須分会那須地区主催の年度末安全パトロールが実施されました。関係事業者と町職員が労働災害防止活動として工事現場の安全対策の確認を行いました。



那須中学校で避難所設営体験を行いました

2月6日、防災士の皆さんの協力のもと、那須中学校2年生の生徒を対象に、段ボール製のベッドやパーテーション、テント式トイレなどの設営体験を行い防災の意識を高めました。



祝 卒業・卒園

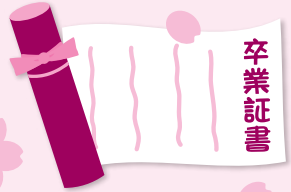

卒業証書

町内の小中学校および保育園・幼稚園で、卒業式・卒園式が行われました。
子どもたちは、成長を感じさせる堂々とした姿で証書を受け取りました。
式では、感謝の言葉や歌が披露され、会場は温かい雰囲気の中、支えてくれた家族や先生への思いを胸に、それぞれが新たな一歩を踏み出しました。

3/10 那須中学校

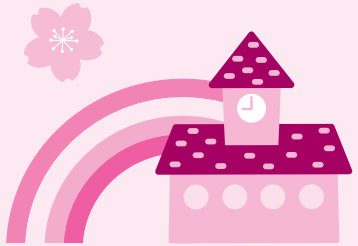

タウントップピックス

子育て・ほげんだより

生涯学習だより

図書館だより

タウンinformation

カメラスケッチ

那須高校タイム

みんなの広場

無料相談会・消費の豆知識

カレンダー

3/19 那須高原小学校



3/18 黒田原第2保育園



各月のできごととカメラスケッチに掲載しきれなかった写真をホームページで公開しています

無料相談会

	日程	時間	場所	内容(対応者)	予約・問合せ
行政相談	4月17日(金)	10:00~12:00	ゆめプラザ・那須	行政上の困りごと (行政相談員)	企画政策課広報広聴係 ☎72-6935
移動県民相談	4月17日(金)	10:00~12:00	ゆめプラザ・那須	県政に関すること (県民相談員1名)	那須県民相談室 ☎23-1555
人権相談	4月27日(月)	10:00~12:00	ゆめプラザ・那須	人権に関すること (人権擁護委員2名)	保健福祉課 ☎72-6917
心配ごと相談	4月20日(月)	10:00~12:00	ゆめプラザ・那須	身の回りの心配ごと (民生委員2名)	社会福祉協議会 ☎72-5133(予約不要)
成年後見相談会	4月10日(金) 5月8日(金)	13:00~16:00	ゆめプラザ・那須	成年後見制度に関すること (司法書士)	保健福祉課 ☎72-6917 (電話で予約。定員2名先着順)
子育て相談	4月18日(土) 5月16日(土)	9:00~17:00	子育て支援センター	子育てで不安なこと (児童家庭相談員ほか)	子育て支援センター(※1) ☎71-1137
不動産相談	4月23日(木)	13:30~15:30	不動産会館県北支部	不動産取引など (相談員2名)	宅建協会県北支部 ☎0287-62-6677
ひきこもり相談会	4月21日(火)	13:30~15:30~ 14:30~	ゆめプラザ・那須	ひきこもり、不登校に関すること (県子ども若者・ひきこもり 総合相談センター長)	社会福祉協議会 ☎72-5133 (電話で予約。定員3名、先着順)
広域無料法律相談	5月14日(木)	13:30~16:30	トコトコ大田原(3階)	法律上の困りごと (弁護士1名)	大田原市総務課(※3) ☎0287-23-1111
高齢者の総合相談	月~金曜日	8:30~17:00	那須地区地域包括支援センター (ゆめプラザ・那須内)(※4) 高原地区地域包括支援センター(※5) 保健福祉課	高齢者の介護、虐待、 福祉、健康など (相談内容による)	那須地区地域包括支援センター (ゆめプラザ・那須内) ☎71-1138 高原地区地域包括支援センター ☎73-8881 保健福祉課 ☎72-6917,6910
障がい等の総合相談窓口	【町委託業者】○指定相談支援事業所ノエル(那須町)☎73-5315 ○総合相談支援事業所ケアサプライ(那須町)☎73-5311 ○地域生活支援センターゆづり葉(那須塩原市)☎63-7777				保健福祉課 ☎72-6917

- ※1 子育て相談: 別日の希望がある方はご相談ください。
- ※2 交通事故巡回相談: 相談日3日前(土日祝日等を除く)までに電話で予約。予約がないときは、巡回相談を実施しません。
- ※3 広域無料法律相談: 5月7日(木)~13日(水)の期間に電話で予約。
- ※4 那須地区地域包括支援センター対象地区(黒田原、田中、大島、迷室、夕狩、成沢、芦野、寄居、富岡、伊王野、美野沢、稲沢)
- ※5 高原地区地域包括支援センター対象地区(大沢、田代、池田、室野井、湯本、高久)

消費の豆知識

「ネット通販」あらかじめ入っている
「ネット」に注意

ネットで購入したら6箱届き、事業者が電話をすると、「3カ月コースの注文を受けている」と言われた。サイトを確認したところ、「3カ月コース」にあらかじめチェックが入っていた。などの相談が寄せられています。

「消費者へのアドバイス」

- ・ ネット通販で、追加料金がかかる選択肢にあらかじめチェックが入っているなどの表示設定をしているサイトがあります。必ず注文確定前に確認しましょう。
- ・ 特定商取引法では、最終確認画面で販売価格や提供期間などの重要な事項を簡単に確認できる表示を義務付けています。誤認させるような表示の場合、申し込みを取り消せる可能性があります。契約画面はスクリーンショットで保存しておきましょう。
- ・ 不安に思った場合やトラブルになった場合は消費生活センター等に相談してください。

▼問合せ

○町消費生活センター

☎72・6937

○栃木県消費生活センター

☎028・625・2227

お問合せ：0287-74-3434

☀ 那須まちづくり広場 (旧朝日小学校) 那須町豊原丙 1340

【案校セミナー】

なぜ? 21世紀になっても戦争をしているのですか。平和のために一人ひとり何が出来るかを一緒に考えましょう。ワークショップも開催。

4月25日(土) 13:30~15:30

講師: 清水奈名子(宇都宮大学教授)

500円(高校生以下無料)/交流ホールA・B

あや市場、ご要望を取り入れリニューアルオープン! 自然食品多数



【ライブ】

歌まねシンガー那須山千春

〜投げ銭ライブ〜

那須大好き、松山千春さん大好き
の那須のスター、那須まちづくり
広場に登場!

4月11日(土) 15:30~17:00

出演: 那須山千春

投げ銭ライブ/コミュニティカフェこ

「人生100年・まちづくりの会」
に参加ください。

那須町と那須塩原市の2か所に「広場」をつくります。
全体テーマは「生活防衛」。

【広場2】那須町の旧「福の湯」

【広場3】那須塩原市の旧寺子小学校

4月11日(土) 10:30~12:00

交流ホールA/参加費200円

※自主財源の確保と地元企業のイメージアップや地域経済の活性化を図るため、有料広告を掲載しています。

タウントップピックス
子育て・ほげんだより
生涯学習だより
図書館だより
Town information
カメラスケッチ
那須高校タイム
みんなの広場
無料相談会・消費の豆知識
カレンダー

GW[4月29日(水)～5月7日(木)]業務日程

○:開 ×:閉

	4月		5月						
	29日 (水)	30日 (木)	1日 (金)	2日 (土)	3日 (日)	4日 (月)	5日 (火)	6日 (水)	7日 (木)
役場本庁・支所 総務課総務係 ☎72-6901	×	○	○	×	×	×	×	×	○
ゆめプラザ・那須 保健センター ☎72-5858	×	○	○	○	×	×	×	×	○
文化センター 生涯学習課 文化振興係 ☎72-6565	○	○	○	○	○	○	○	○	×
スポーツセンター スポーツ振興係 ☎72-5959	○	○	○	○	○	○	○	○	×
ワークベース那須 ふるさと定住課事業推進係 ☎72-6955	×	○	○	×	×	×	×	×	○
那須歴史探訪館 ☎74-7007	○	○	○	○	○	○	○	○	×
那須スイミングドーム ☎72-6788	○	○	○	○	○	○	○	○	×
りぼーる・たなか ☎73-5347	○	×	○	○	○	○	○	○	×
那須町民バス ふるさと定住課公共交通係 ☎72-6955	×	○	○	○	×	×	×	×	○
デマンド交通 ふるさと定住課公共交通係 ☎72-6955	○	○	○	○	×	○	○	○	○
クリーンステーション那須(※1) ☎74-0420	×	○	○	×	×	×	×	×	○
広域クリーンセンター大田原 ☎0287-20-2270	○	○	○	○	×	○	○	○	○
火葬場(那須聖苑) 那須塩原市ネイチャーポジティブ課 ☎0287-62-7142	○	○	○	○	×	○	○	○	○

※1 ごみの収集(ごみステーション収集)はごみカレンダーのとおりです。

上下水道課からのお願い

5月2日(土)から5月6日(水)までの間に道路上に水があふれているなどの漏水事故を発見したときは、下記までご連絡をお願いします。

○日中の連絡先(午前8時30分～午後5時15分) 役場本庁(日直) ☎72-6901

○夜間の連絡先(午後5時15分～午前8時30分) 那須消防署 ☎72-1215

資源は大切に 水は限りある資源です。大切に使いましょう。

上下水道課水道施設係 ☎72-6920



タウントップックス

子育て・ほげんだより

生涯学習だより

図書館だより

タウンinformation

カメラスケッチ

那須高校タイム

みんなの広場

無料相談会・消費の豆知識

カレンダー

令和8年4月・5月のカレンダー

4月10日～5月10日

4月

10 (金) 成年後見相談会 (ゆめプラザ・那須 午後1時～4時)

11 (土)

12 (日) 休日当番医診療 もみじ通りクリニック (☎48-7557)
休館 (ゆめプラザ・那須)

13 (月) 休館 (スポセン、文セン、探訪館、ドーム)

14 (火)

15 (水) 休館 (りぼーる)

16 (木)

17 (金) 行政相談 (ゆめプラザ・那須 午前10時～正午)
移動県民相談 (ゆめプラザ・那須 午前10時～正午)

18 (土) 子育て相談 (子育て支援センター 午前9時～午後5時)

19 (日) 休日当番医診療 なすのクリニック (☎60-5211)
休館 (ゆめプラザ・那須)

20 (月) 心配ごと相談 (ゆめプラザ・那須 午前10時～午後3時)
休館 (スポセン、文セン、探訪館、ドーム)

21 (火) ひきこもり相談会 (ゆめプラザ・那須
午後1時30分～、2時30分～、3時30分～)

22 (水) 休館 (りぼーる)

23 (木) 不動産無料相談
(不動産会館 県北支部 午後1時30分～3時30分)

24 (金)

25 (土)

26 (日) 休日当番医診療 きくち内科クリニック (☎34-0678)
休館 (ゆめプラザ・那須)

27 (月) 人権相談 (ゆめプラザ・那須 午前10時～正午)
休館 (スポセン、文セン、探訪館、ドーム)

28 (火)

29 (水) 休日当番医診療 大島内科小児科医院 (☎62-0106)
休館 (34ページ参照)

30 (木) 休館 (34ページ参照)

5月

1 (金) 休館 (34ページ参照)

2 (土) 休館 (34ページ参照)

3 (日) 休日当番医診療 須田医院 (☎68-0006)
休館 (34ページ参照)

4 (月) 休日当番医診療 小沼内科胃腸科クリニック (☎37-5353)
休館 (34ページ参照)

5 (火) 休日当番医診療 あしのメディカルクリニック (☎73-8885)
休館 (34ページ参照)

6 (水) 休日当番医診療 原内科小児科医院 (☎36-0732)
休館 (34ページ参照)

7 (木) 休館 (34ページ参照)

8 (金) 成年後見相談会 (ゆめプラザ・那須 午後1時～4時)

9 (土)

10 (日) 休日当番医診療 黒磯病院 (☎62-0961)
休館 (ゆめプラザ・那須)

※休館案内 表示と問合せは以下のとおりです。最新の情報は、各施設にお問い合わせください。
図書館：那須町立図書館 (☎72-5840)、スポセン：那須町スポーツセンター (☎72-5959)、文セン：那須町文化センター (☎72-6565)、探訪館：那須歴史探訪館 (☎74-7007)、ドーム：那須スイミングドーム (☎72-6788)、
ゆめプラザ・那須：那須町保健センター (☎72-5858)、りぼーる：りぼーる・たなか (☎73-5347) です。

※図書館は5月31日(日)まで臨時休館しています。

※健診等は子育て・ほけんだより(21ページ)をご覧ください。

※内容等は変更になる場合があります。

広報那須5月号5月7日(木)発行

4月の納税

納期限4月30日(木)

・固定資産税1期

納め忘れの町税はありませんか？今一度ご確認ください。

○納税は便利な口座振替で！ ○コンビニでも納められます。

○クレジットカード納付や、PayPayでの納付もできます。

(クレジットカードの納付は、納期限内に限り利用できます)

詳しくは税務課まで☎72-6904

広報那須がスマートフォンなどで読むことができます





観て・食べて・触れて
那須ブランド認定品を
ご紹介します vol.2



那須ブランド認定品は、那須町で生産され、那須町の素材、名勝、歴史などが活かされていること。また、那須町を域外にアピールすることができること。そして、生産者、製造者のこだわりがあり、品質が確かであることが認められた商品です。

御用邸の月

第26回全国菓子大博覧会で橘花栄光章を受賞し、栃木県推奨銘菓にも選ばれた「御用邸の月」。生クリームを使ったなめらかな特製カスタードをふんわりカステラで包んだ優しい味わいが魅力で、御用邸のある那須を代表するお土産として親しまれています。夏は冷やしても絶品です。お菓子の城那須ハートランドのほか、オンラインショップなどで購入できます。



切断トイシ
ナストンゴールド



平和テクニカ株式会社那須工場が独自開発した、「栃木県フロンティア企業認証」の硬脆性（こうぜいせい）材料用ダイヤモンド切断砥石。通常の砥石では切断が難しい超硬合金やセラミックス、ガラスなど難削材の精密切断に特化しています。高品質な加工と耐摩耗性、精密切断機種、材質や用途に応じた豊富な製品ラインナップが高く評価されています。

八溝杉

栃木・茨城・福島の間境に広がる八溝山系の豊かな環境で育った八溝杉は、木目と色の美しさ、真円に近い断面による製材のしやすさから関東屈指の良質材「とちぎ材」として高く評価されています。同地のヒノキとともに「八溝材」と呼ばれ、耐久性と加工性に優れ、柱や梁などの構造材からフローリングや壁板などの内装材まで幅広く活用されています。



問合せ 那須町経済四団体推進連絡協議会事務局（那須町商工会）

☎ 72・0231

こんにちは 赤ちゃん



令和7年7月生まれ

ふうり 高久 楓梨ちゃん

ふうりちゃんは…
ねえね、にいに、
これからもよろしくね！

「こんにちは赤ちゃん」コーナーの写真を随時募集しています。
詳しくは企画政策課広報広聴係（☎72-6935）まで。

ご寄付・善意
ありがとうございました

- | | | | | | | | | | |
|-----------|------------|-------------|-------------|----------|--------------|----------|---------|-------------|--------------|
| 湯本 草野勇三 様 | 室野井 大塚順子 様 | 那須野農業協同組合 様 | 社会医療法人博愛会 様 | 菅間記念病院 様 | 通学防犯パトロール隊 様 | 那須信用組合 様 | コープデリ 様 | 生活協同組合連合会 様 | 黒磯ロータリークラブ 様 |
|-----------|------------|-------------|-------------|----------|--------------|----------|---------|-------------|--------------|

セレモニーホール久遠
コーヒーカッパ 様

企業版ふるさと納税

- | | | |
|---------------------|-------------------|----------------|
| 株式会社
フープパートナーズ 様 | 株式会社
求人ジャーナル 様 | 株式会社 J E C C 様 |
|---------------------|-------------------|----------------|

(3/10現在)



町の世帯と人口

(3月1日現在・住民基本台帳) ()の数字は前月比

・世帯数	10,858 世帯 (- 3)	出生	2人 (- 2)
・人口	23,188人 (- 40)	死亡	32人 (- 6)
	男 11,569人 (- 20)	転入	49人 (- 5)
	女 11,619人 (- 20)	転出	59人 (- 20)
		その他	増減なし



那須町 LINE 公式
アカウントは
こちらから
追加できます



那須町 LINE 公式
アカウント
友達登録後の
流れはこちら